



ΙΔΡΥΜΑ ΟΙΚΟΝΟΜΙΚΩΝ & ΒΙΟΜΗΧΑΝΙΚΩΝ ΕΡΕΥΝΩΝ
FOUNDATION FOR ECONOMIC & INDUSTRIAL RESEARCH

Τσάμη Καρατάσου 11, 117 42 Αθήνα, Τηλ.: 210 92 11 200-10, Fax: 210 92 33 977, www.iobe.gr
11 Tsami Karatassou, 117 42 Athens, Greece, Tel.: +30 210-9211 200-10, Fax: +30210-9233 977

Συγκεντρωτικά Στοιχεία και Αριθμοδείκτες
του Κλάδου Εταιρειών Εμπορίας Πετρελαιοειδών
για το έτος 2015

Κώστας Πέππας

Ερευνητικός Συνεργάτης ΙΟΒΕ

ΙΟΒΕ
Σεπτέμβριος 2016

Το Ίδρυμα Οικονομικών και Βιομηχανικών Ερευνών (ΙΟΒΕ) είναι ιδιωτικός, μη κερδοσκοπικός, κοινωφελής, ερευνητικός οργανισμός και ιδρύθηκε το 1975 με στόχους την προώθηση της επιστημονικής έρευνας για τα τρέχοντα και αναδυόμενα προβλήματα της ελληνικής οικονομίας, την παροχή αντικειμενικής πληροφόρησης και τη διατύπωση προτάσεων, οι οποίες είναι χρήσιμες στη διαμόρφωση πολιτικής. Το ΙΟΒΕ επιτελεί την αποστολή του διατηρώντας θέση επιστημονικής και ακαδημαϊκής ουδετερότητας.

ΕΤΑΙΡΕΙΕΣ ΕΜΠΟΡΙΑΣ ΠΕΤΡΕΛΑΙΟΕΙΔΩΝ ΠΟΥ ΠΕΡΙΛΑΜΒΑΝΟΝΤΑΙ ΣΤΟ ΔΕΙΓΜΑ ΤΟΥ 2015

A/A	ΕΠΩΝΥΜΙΑ ΕΤΑΙΡΕΙΑΣ	ΛΟΓΙΣΤΙΚΑ ΠΡΟΤΥΠΑ
1	ΑΕΓΕΑΝ ΟΙΛ	ΔΙΕΘΝΗ
2	ΑΒΙΝ ΟΙΛ	ΔΙΕΘΝΗ
3	ΒΡ ΕΛΛΗΝΙΚΗ	ΔΙΕΘΝΗ
4	CORAL	ΔΙΕΘΝΗ
5	CYCLON	ΔΙΕΘΝΗ
6	ΕΚΟ	ΔΙΕΘΝΗ
7	ΕΛΙΝΟΪΛ	ΔΙΕΘΝΗ
8	ΕΛΛΗΝΙΚΑ ΚΑΥΣΙΜΑ	ΔΙΕΘΝΗ
9	ΕΤΕΚΑ	ΕΛΛΗΝΙΚΑ
10	LPC	ΔΙΕΘΝΗ
11	MELCO	ΔΙΕΘΝΗ
12	REVOIL	ΔΙΕΘΝΗ
13	SHELL & ΜΟΗ AVIATION	ΔΙΕΘΝΗ

Περιεχόμενα

1. ΣΥΓΚΕΝΤΡΩΤΙΚΑ ΣΤΟΙΧΕΙΑ ΤΟΥ ΚΛΑΔΟΥ ΕΜΠΟΡΙΑΣ ΠΕΤΡΕΛΑΙΟΕΙΔΩΝ, 2015	5
1.1 ΟΙΚΟΝΟΜΙΚΑ ΑΠΟΤΕΛΕΣΜΑΤΑ	5
1.2 ΠΕΡΙΟΥΣΙΑΚΗ ΔΙΑΡΘΡΩΣΗ	6
1.3 ΑΝΑΛΥΣΗ ΦΟΡΟΛΟΓΙΑΣ ΚΑΙ ΑΝΟΡΓΑΝΩΝ ΕΣΟΔΩΝ/ΕΞΟΔΩΝ	7
1.4 ΕΠΕΝΔΥΣΕΙΣ ΚΑΙ ΛΟΙΠΑ ΣΤΟΙΧΕΙΑ ΤΟΥ ΚΛΑΔΟΥ	9
1.5 ΚΟΙΝΩΝΙΚΟ ΠΡΟΪΟΝ	10
2. ΑΡΙΘΜΟΔΕΙΚΤΕΣ ΚΛΑΔΟΥ ΕΤΑΙΡΕΙΩΝ ΕΜΠΟΡΙΑΣ ΠΕΤΡΕΛΑΙΟΕΙΔΩΝ, 2015	13
2.1 ΑΡΙΘΜΟΔΕΙΚΤΕΣ ΑΠΟΔΟΤΙΚΟΤΗΤΑΣ	13
2.2 ΑΡΙΘΜΟΔΕΙΚΤΕΣ ΚΕΡΔΟΦΟΡΙΑΣ.....	14
2.3 ΑΡΙΘΜΟΔΕΙΚΤΕΣ ΚΟΙΝΩΝΙΚΟΥ ΠΡΟΪΟΝΤΟΣ & ΆΛΛΟΙ ΑΡΙΘΜΟΔΕΙΚΤΕΣ	16
3. ΣΥΓΚΕΝΤΡΩΤΙΚΑ ΣΤΟΙΧΕΙΑ ΚΛΑΔΟΥ ΕΤΑΙΡΕΙΩΝ ΕΜΠΟΡΙΑΣ ΠΕΤΡΕΛΑΙΟΕΙΔΩΝ, 2000-2015	19
3.1. ΕΞΕΛΙΞΗ ΟΙΚΟΝΟΜΙΚΩΝ ΜΕΓΕΘΩΝ, 2000-2015.....	19
3.2. ΕΞΕΛΙΞΗ ΑΡΙΘΜΟΔΕΙΚΤΩΝ, 2000-2015	25
4. ΠΑΡΑΡΤΗΜΑ.....	27

1. ΣΥΓΚΕΝΤΡΩΤΙΚΑ ΣΤΟΙΧΕΙΑ ΤΟΥ ΚΛΑΔΟΥ ΕΜΠΟΡΙΑΣ ΠΕΤΡΕΛΑΙΟΕΙΔΩΝ, 2015

1.1 Οικονομικά Αποτελέσματα

Οι **πωλήσεις** των επιχειρήσεων του κλάδου εμπορίας πετρελαιοειδών¹ υποχώρησαν το 2015 για τέταρτη συνεχόμενη χρονιά και διαμορφώθηκαν σε €9,06 δισεκ. έναντι €10,7 δισεκ. το 2014, καταγράφοντας μείωση 15,3%. Ωστόσο, ο όγκος πωλήσεων αυξήθηκε κατά 4,4% (11.008 χιλ. μ.τ.) σε σχέση με το 2014 (10.547 χιλ. μ.τ.). Επομένως, η πτώση στην αξία των πωλήσεων και το 2015 οφείλεται κυρίως στη μείωση των τιμών πώλησης των προϊόντων.

Το **συνολικό κόστος πωληθέντων**, μειώθηκε κατά 16,1% και διαμορφώθηκε το 2015 σε €8,7 δισεκ. από €10,3 δισεκ. το 2014. Το 60,3% του κόστους πωληθέντων αφορά στο *κόστος εισαγωγής CIF*, το οποίο – δεδομένου ότι αποτελεί συνάρτηση των διεθνών τιμών πετρελαίου – αποτέλεσε τον κυριότερο παράγοντα μείωσης του κόστους πωληθέντων το 2015. Οι *δασμοί και φόροι* με ποσοστό 39% αποτελούν το δεύτερο σημαντικότερο παράγοντα διαμόρφωσης του κόστους πωληθέντων, ενώ οριακή είναι η επίδραση του τρίτου παράγοντα, δηλαδή των *άμεσων εξόδων αγορών*, που συμμετέχουν στο κόστος πωληθέντων με ποσοστό 0,7%.

Η μεγαλύτερη ποσοστιαία μείωση του συνολικού κόστους πωληθέντων (-16,1%) σε σχέση με τη μείωση των πωλήσεων (-15,3%) είχε ως αποτέλεσμα να ενισχυθεί η **μικτή κερδοφορία** του κλάδου το 2015 στα €408,7 εκατ., έναντι €385,9 εκατ. την προηγούμενη χρονιά (+5,9%).

Οι υπόλοιπες **δαπάνες** των επιχειρήσεων του κλάδου – που σε πολύ μεγάλο βαθμό (80% περίπου) σχετίζονται με τα λοιπά λειτουργικά έξοδα και τις αμοιβές προσωπικού – περιορίστηκαν για έκτη συνεχόμενη χρονιά και το 2015 διαμορφώθηκαν σε €432,5 εκατ. από €450,1 εκατ. το προηγούμενο έτος (-3,9%). Από τα επιμέρους στοιχεία των δαπανών όλα σημείωσαν μείωση, με εξαίρεση τα άλλα λειτουργικά έξοδα (+2,7%).

Διάγραμμα 1
Ανάλυση Δαπανών του Κλάδου, 2015

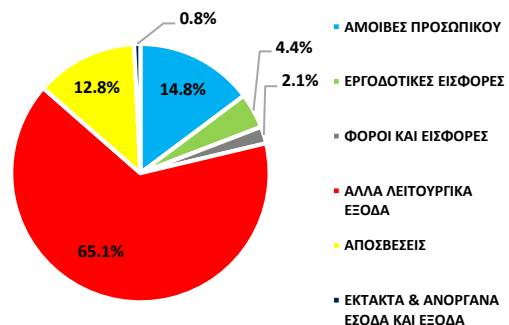

Πηγή: Επεξεργασία οικονομικών στοιχείων των εταιρειών.

Τέλος, ύστερα από πέντε συνεχόμενα έτη ζημιών, ο κλάδος το 2015 παρουσίασε **καθαρά κέρδη (κέρδη μετά από φόρους)** ποσού €16,8 εκατ., σε σύγκριση με τη ζημιά ποσού €65,9 εκατ. το 2014. Το αποτέλεσμα αυτό οφείλεται κυρίως στη μείωση του ποσού των καθαρών τόκων κατά 25,3% (από τα €76,9 εκατ. το 2014 στα €57,4 εκατ. το 2015) που κατέβαλαν οι επιχειρήσεις του κλάδου το 2015.

¹ Τα σύνολα αναφέρονται μόνο στα μέλη του Συνδέσμου Εταιρειών Εμπορίας Πετρελαιοειδών (βλέπε Πίνακα 1 στη σελίδα 6). Στην παρούσα έρευνα περιλαμβάνονται τα στοιχεία δεκατριών (13) επιχειρήσεων. Καθώς δεν ήταν διαθέσιμα

στοιχεία για την Mamidoil-Jetoil, στο Παράρτημα παρουσιάζονται συγκρίσεις με στοιχεία του προηγούμενου έτους από τα οποία έχει απαλειφθεί η συγκεκριμένη εταιρία, ώστε να μπορεί να εκτιμηθεί η επίπτωση από την έλλειψη των στοιχείων της.

1.2 Περιουσιακή Διάρθρωση

Τα μεγέθη που προσδιορίζουν την περιουσιακή διάρθρωση των επιχειρήσεων του κλάδου πετρελαιοειδών², παρουσιάζουν μικτή εικόνα το 2015. Αναλυτικότερα, τα **πάγια** υποχώρησαν κατά 17,3% (από €1,07 δισεκ. το 2014 σε €880,8 εκατ.

το 2015), ενώ αντίθετα το **κυκλοφορούν ενεργητικό** αυξήθηκε κατά 2,7%. Το **βραχυπρόθεσμο παθητικό**, όμως, παρουσίασε σημαντική κάμψη κατά 25,9% (από τα €660,6 εκατ. στα €489,7 εκατ.).

Πίνακας 1. Ανάλυση Αποτελεσμάτων 2015

(σε χιλ. €)	2014	2015	% Μεταβολή 2014/2015
(Α) ΠΩΛΗΣΕΙΣ ΣΕ ΧΙΛ Μ.Τ.	10.547	11.008	4,4%
(Β) ΑΞΙΑ ΠΩΛΗΣΕΩΝ	10.697.190	9.059.014	-15,3%
(1) ΚΟΣΤΟΣ CIF	6.838.296	5.222.659	-23,6%
(2) ΔΑΣΜΟΙ ΚΑΙ ΦΟΡΟΙ	3.425.630	3.371.108	-1,6%
(3) ΆΜΕΣΑ ΈΞΟΔΑ ΑΓΩΓΩΝ	47.321	56.557	19,5%
(Γ) ΣΥΝΟΛΟ ΚΟΣΤΟΥΣ ΠΩΛΗΘΕΝΤΩΝ (1+2+3)	10.311.246	8.650.324	-16,1%
(Δ) ΜΙΚΤΑ ΚΕΡΔΗ (Β-Γ)	385.944	408.690	5,9%
(Ε) ΆΛΛΑ ΈΞΟΔΑ ΕΚΜΕΤΑΛΛΕΥΣΗΣ	88.006	90.528	2,9%
(Ζ) ΣΥΝΟΛΟ (Δ+Ε)	473.950	499.218	5,3%
(4) ΑΜΟΙΒΕΣ ΠΡΟΣΩΠΙΚΟΥ	67.455	63.902	-5,3%
(5) ΕΡΓΟΔΟΤΙΚΕΣ ΕΙΣΦΟΡΕΣ	24.819	19.041	-23,3%
(6) ΦΟΡΟΙ ΚΑΙ ΕΙΣΦΟΡΕΣ	10.450	9.148	-12,5%
(7) ΆΛΛΑ ΛΕΙΤΟΥΡΓΙΚΑ ΈΞΟΔΑ	274.258	281.799	2,7%
(8) ΑΠΟΣΒΕΣΕΙΣ	60.901	55.246	-9,3%
(9) ΑΝΟΡΓΑΝΑ ΈΞΟΔΑ/ΈΞΟΔΑ	12.195	3.403	-72,1%
(Η) ΣΥΝΟΛΟ ΔΑΠΑΝΩΝ (4+5+6+7+8+9)	450.078	432.540	-3,9%
(Θ) ΚΕΡΔΗ (ΖΗΜΙΕΣ) ΠΡΟ ΤΟΚΩΝ & ΦΟΡΩΝ (Ζ-Η)	23.872	66.678	179,3%
ΚΕΡΔΗ(ΖΗΜΙΕΣ) ΠΡΟ ΤΟΚΩΝ & ΦΟΡΩΝ ΑΝΑ Μ.Τ. (Θ/Α)	2,26	6,06	167,6%
(Ι) ΤΟΚΟΙ (net)	76.888	57.436	-25,3%
(Κ) ΚΕΡΔΗ (ΖΗΜΙΕΣ) ΠΡΟ ΦΟΡΩΝ (Θ-Ι)	-53.016	9.242	117,4%
ΚΕΡΔΗ (ΖΗΜΙΕΣ) ΠΡΟ ΦΟΡΩΝ ΑΝΑ Μ.Τ. (Κ/Α)	-5,03	0,84	116,7%
(Λ) ΦΟΡΟΙ ΕΙΣΟΔΗΜΑΤΟΣ	12.867	-7.562	-158,8%
(Μ) ΚΑΘΑΡΑ ΚΕΡΔΗ (ΖΗΜΙΕΣ) (Κ-Λ)	-65.883	16.804	125,5%
ΚΑΘΑΡΑ ΚΕΡΔΗ (ΖΗΜΙΕΣ) ΑΝΑ Μ.Τ. (Μ/Α)	-6,25	1,53	124,4%

Πηγή: Οικονομικά στοιχεία επιχειρήσεων, **Επεξεργασία Στοιχείων:** ΙΟΒΕ.

Λόγω της σημαντικής μείωσης του βραχυπρόθεσμου παθητικού και της μικρής ανόδου του κυκλοφορούντος ενεργητικού, το **κεφάλαιο κίνησης** ενισχύθηκε κατά 35,7% το 2015 ανερχόμενο στα €774,7 εκατ. από €571,04 εκατ. το 2014.

Το **σύνολο του απασχολούμενου κεφαλαίου** ενισχύθηκε οριακά (+1,2%) το 2015 σε σχέση με

το προηγούμενο έτος κυρίως ως αποτέλεσμα της σημαντικής αύξησης του κεφαλαίου κίνησης και παρά την πτώση των παγίων.

Επιπρόσθετα, η **καθαρή θέση** των επιχειρήσεων του κλάδου, ύστερα από πέντε έτη μείωσης, ενισχύθηκε κατά 16,2% το 2015, στα €634,7 εκατ. από €546,1 εκατ. το 2014.

² Βλέπε Πίνακα 2 και Διάγραμμα 2 στη σελίδα 7.

Τέλος, οι **μακροπρόθεσμες υποχρεώσεις**, μειώθηκαν κατά 5,7% το 2015 (€431,1 εκατ.) σε σχέση με το 2014 (€457,4 εκατ.), ενώ η εξάρτηση των εταιρειών του κλάδου από βραχυπρόθεσμα ξένα κεφάλαια περιορίστηκε, όπως προκύπτει από τη μείωση του **βραχυπρόθεσμου τραπεζικού δανεισμού** κατά 7,3% το 2015 (€557 εκατ.) σε σχέση με το 2014 (€600,9 εκατ.).

Διάγραμμα 2
Εξέλιξη Μεγεθών Περιουσιακής Διάρθρωσης, 2013-2015 (σε εκατ. €)

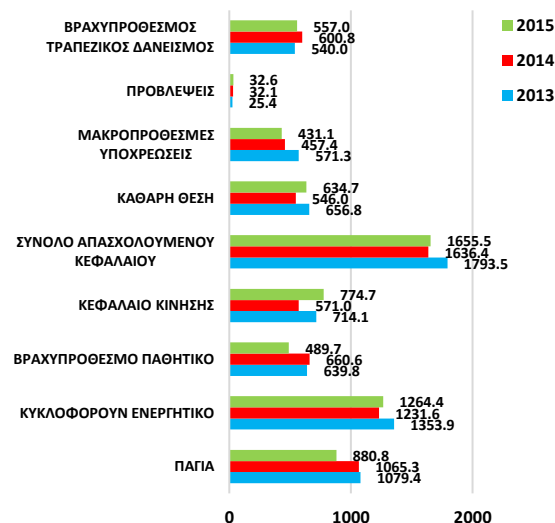

Πηγή: Επεξεργασία οικονομικών στοιχείων των εταιρειών.

Πίνακας 2. Περιουσιακή Διάρθρωση

(σε χιλ. €)	2014	2015	% Μεταβολή 2014/2015
(1) ΠΑΓΙΑ	1.065.318	880.804	-17,3%
(2) ΚΥΚΛΟΦΟΡΟΥΝ ΕΝΕΡΓΗΤΙΚΟ	1.231.613	1.264.389	2,7%
(3) ΒΡΑΧΥΠΡΟΘΕΣΜΟ ΠΑΘΗΤΙΚΟ	660.569	489.705	-25,9%
(4) ΣΥΝΟΛΟ ΚΕΦΑΛΑΙΟΥ ΚΙΝΗΣΗΣ (2-3)	571.044	774.684	35,7%
(Α) ΣΥΝΟΛΟ ΑΠΑΣΧΟΛΟΥΜΕΝΟΥ ΚΕΦΑΛΑΙΟΥ (1+2-3)	1.636.363	1.655.488	1,2%
(5) ΚΑΘΑΡΗ ΘΕΣΗ	546.048	634.671	16,2%
(6) ΜΑΚΡΟΠΡΟΘΕΣΜΕΣ ΥΠΟΧΡΕΩΣΕΙΣ	457.371	431.141	-5,7%
(7) ΠΡΟΒΛΕΨΕΙΣ	32.094	32.647	1,7%
(8) ΒΡΑΧΥΠΡΟΘΕΣΜΟΣ ΤΡΑΠΕΖΙΚΟΣ ΔΑΝΕΙΣΜΟΣ	600.849	557.029	-7,3%
(Β) ΣΥΝΟΛΟ (5+6+7+8)	1.636.363	1.655.488	1,2%

Πηγή: Οικονομικά στοιχεία επιχειρήσεων, Επεξεργασία Στοιχείων: ΙΟΒΕ.

1.3 Ανάλυση Φορολογίας και Ανόργανων Εσόδων/Εξόδων

Στον Πίνακα 3 και στο Διάγραμμα 3 παρουσιάζεται η εξέλιξη των μεγεθών που αφορούν τη φορολογία και τα ανόργανα έσοδα/έξοδα, από όπου προκύπτει ότι σε όλες σχεδόν τις κατηγορίες παρουσιάζεται μείωση. Πιο αναλυτικά, οι **φόροι και οι**

έκτακτες εισφορές μειώθηκαν το 2015 κατά 13% και διαμορφώθηκαν στα €9,1 εκ. έναντι €10,5 εκ. το 2014 (βλ. και Πίνακα 10), ενώ τα **ανόργανα έξοδα** περιορίστηκαν σημαντικά κατά 17,7%, δηλαδή από τα €12,5 εκατ. το 2015 στα €10,3 εκατ. το 2014. Τέλος, οι **φόροι εισοδήματος χρήσεως** μειώθηκαν κατά 134,2%, αφού οι χρεωστικοί τόκοι ποσού €12,9 εκατ. το 2014 μετατράπηκαν σε πιστωτικούς τόκους ποσού €4,4 εκατ. το 2015.

Διάγραμμα 3
Εξέλιξη Φορολογικών Στοιχείων & Ανόργανων Εσόδων/Εξόδων (σε χιλ. €)
 Πηγή: Επεξεργασία οικονομικών στοιχείων των εταιρειών.

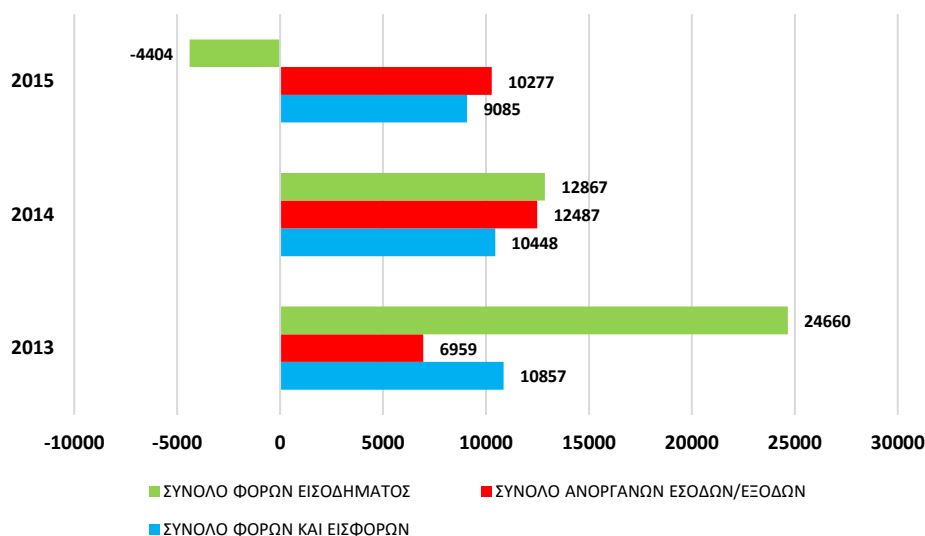

Πίνακας 3. Ανάλυση Φορολογίας και Ανόργανων Εσόδων/Εξόδων

(σε χιλ. €)	2014	2015	% Μεταβολή 2014/2015
(Α) ΑΝΑΛΥΣΗ ΦΟΡΩΝ ΚΑΙ ΕΙΣΦΟΡΩΝ			
(1) ΦΟΡΟΙ ΑΚΙΝΗΤΗΣ ΠΕΡΙΟΥΣΙΑΣ	1.243	1.560	25,6%
(2) ΕΚΤΑΚΤΗ ΕΙΣΦΟΡΑ	13	3	-77,6%
(3) ΤΕΛΗ ΕΙΣΦΟΡΕΣ ΚΑΙ ΛΟΙΠΟΙ ΦΟΡΟΙ	9.192	7.522	-18,2%
ΣΥΝΟΛΟ (ΛΟΓΑΡΙΑΣΜΟΣ 63 ΕΓΛΣ) (1+2+3)	10.448	9.085	13,0%
(Β) ΑΝΑΛΥΣΗ ΑΝΟΡΓΑΝΩΝ ΕΣΟΔΩΝ/ΕΞΟΔΩΝ			
(4) ΣΥΝΑΛΛΑΓΜΑΤΙΚΕΣ ΔΙΑΦΟΡΕΣ (net)	8.041	4.032	-49,9%
(5) ΚΕΡΔΗ/ΖΗΜΙΕΣ ΑΠΟ ΠΩΛΗΣΕΙΣ ΠΑΓΙΩΝ	1.227	457	-62,8%
(6) ΠΡΟΣΑΥΞΗΣΕΙΣ ΚΑΙ ΛΟΙΠΟΙ ΦΟΡΟΙ	-10	-33	220,6%
(7) ΣΥΜΜΕΤΟΧΕΣ	5	0	-100,0%
(8) ΔΙΑΦΟΡΑ	3.225	5.821	80,5%
ΣΥΝΟΛΟ (ΩΣ ΑΝΑΛΥΣΗ ΑΠΟΤΕΛΕΣΜΑΤΩΝ) (4+5+6+7+8)	12.487	10.277	-17,7%
Γ. ΑΝΑΛΥΣΗ ΦΟΡΩΝ ΕΙΣΟΔΗΜΑΤΟΣ			
(9) ΦΟΡΟΙ ΕΙΣΟΔΗΜΑΤΟΣ ΧΡΗΣΕΩΣ	10.689	-5.887	-155,1%
(10) ΦΟΡΟΙ ΥΠΕΡΑΞΙΑΣ ΑΚΙΝΗΤΩΝ	851	0	-100,0%
(11) ΦΟΡΟΙ ΕΙΣΟΔΗΜΑΤΟΣ ΠΡΟΗΓ. ΧΡΗΣΕΩΣ	1.327	1.483	11,8%
ΣΥΝΟΛΟ (ΩΣ ΑΝΑΛΥΣΗ ΑΠΟΤΕΛΕΣΜΑΤΩΝ) (9+10+11)	12.867	-4.404	-134,2%

Πηγή: Οικονομικά στοιχεία επιχειρήσεων, Επεξεργασία Στοιχείων: ΙΟΒΕ.

1.4 Επενδύσεις και Λοιπά Στοιχεία του Κλάδου³

Παρά το γενικότερο αρνητικό κλίμα στην ελληνική οικονομία, οι **λοιπές επενδύσεις** των επιχειρήσεων του κλάδου παρέμειναν ουσιαστικά σταθερές (€42,5 εκατ. το 2014 και €42,7 εκατ. το 2015).

Οι **επενδύσεις** που αφορούν **την ασφάλεια και το περιβάλλον** περιορίστηκαν στα €1,02 εκατ. το 2015 από €1,2 εκατ. το 2014 (πτώση 16,4%) (Πίνακες 4 και 11).

Ως αποτέλεσμα της σταθεροποίησης των λοιπών επενδύσεων – οι οποίες αποτελούν το 97,7% περίπου των συνολικών επενδύσεων το έτος 2015 – , οι **συνολικές επενδύσεις** του κλάδου παρουσίασαν και αυτές σταθεροποίηση (€43,7 εκατ. το 2015 από €43,8 εκατ. το 2014).

Διάγραμμα 4
Κατανομή Επενδύσεων (σε χιλ. €)

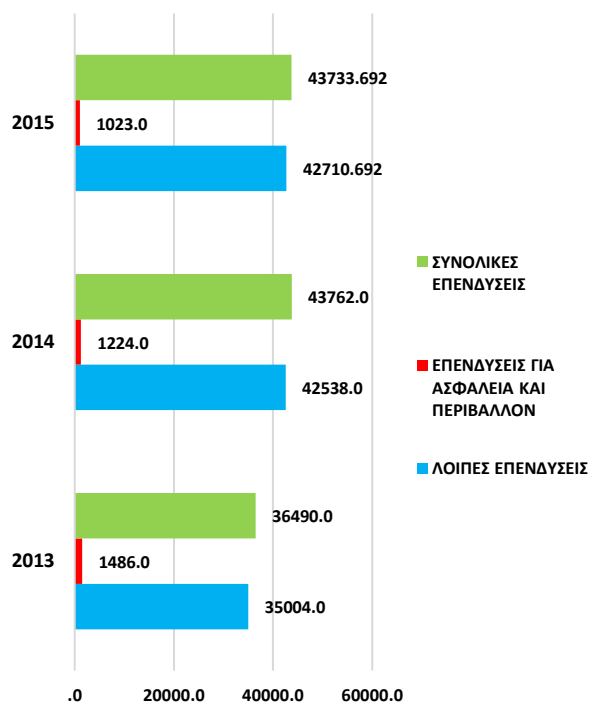

Πηγή: Επεξεργασία οικονομικών στοιχείων των εταιρειών.

³ Βλέπε Πίνακα 4 και Διάγραμμα 4 στις σελίδες 9-10.

Οι **ιδιόκτητοι αποθηκευτικοί χώροι** περιορίστηκαν το 2015 στα 779 χιλ. m³ από τα 966 χιλ. m³ το 2014, καταγράφοντας πτώση της τάξης του 19,4%. Παράλληλα, για τέταρτο συνεχόμενο έτος παρατηρήθηκε μείωση και στους **ενοικιαζόμενους αποθηκευτικούς χώρους** οι οποίοι από 364 χιλ. m³ το 2012 πλέον έχουν περιοριστεί στα 89 χιλ. m³ το 2015 (103 χιλ. m³ το 2014 – Πίνακες 4 και 11).

Παρόμοια είναι και η εικόνα για τον **αριθμό των πρατηρίων**, που φέρουν το σήμα των εταιρειών εμπορίας πετρελαιοειδών, ο οποίος υποχωρεί για έκτη συνεχόμενη χρονιά, περιοριζόμενος το 2015 κατά 5,4%, στα 5.367 πρατήρια από 5.674 πρατήρια το 2014 και 6.310 πρατήρια το 2010 (Πίνακες 4 και 11).

Αντίθετα, αύξηση για δεύτερη συνεχόμενη χρονιά παρουσίασαν οι **πωλήσεις σε χιλ. μ.τ. στα πρατήρια**, καθώς διαμορφώθηκαν σε 4.982 χιλ. μ.τ. το 2015 από 4.503 χιλ. μ.τ. το 2014 (αύξηση 10,6%).

Μικρή μείωση παρουσίασε ο **αριθμός των εργαζόμενων** στις εταιρείες εμπορίας, από 1.900 άτομα το 2014 σε 1.831 άτομα το 2015.

Πίνακας 4. Λοιπά Πληροφοριακά Στοιχεία

(σε χιλ. €)	2014	2015	% Μεταβολή 2014/2015
ΕΠΕΝΔΥΣΕΙΣ			
(1) ΕΠΕΝΔΥΣΕΙΣ ΔΙΑΦΟΡΕΣ	42.538	42.711	0,4%
(2) ΕΠΕΝΔΥΣΕΙΣ ΓΙΑ ΑΣΦΑΛΕΙΑ ΚΑΙ ΠΕΡΙΒΑΛΛΟΝ	1.224	1.023	-16,4%
ΣΥΝΟΛΙΚΕΣ ΕΠΕΝΔΥΣΕΙΣ (1+2)	43.762	43.734	-0,1%
ΑΡΙΘΜΟΣ ΑΤΥΧΗΜΑΤΩΝ			
(3) ΘΑΝΑΤΗΦΟΡΑ	0	0	Δ/Ο
(4) ΤΡΑΥΜΑΤΙΣΜΟΙ	0	3	Δ/Ο
(5) ΑΛΛΑ	3	0	-100,0%
ΣΥΝΟΛΟ ΑΤΥΧΗΜΑΤΩΝ (3+4+5)	3	3	0,0%
ΑΡΙΘΜΟΣ ΠΡΑΤΗΡΙΩΝ	5.674	5.367	-5,4%
ΙΔΙΟΚΤΗΤΟΙ ΑΠΟΘΗΚΕΥΤΙΚΟΙ ΧΩΡΟΙ ΣΕ χιλ. m ³	966	779	-19,4%
ΕΝΟΙΚΙΑΣΜΕΝΟΙ ΑΠΟΘΗΚΕΥΤΙΚΟΙ ΧΩΡΟΙ ΣΕ χιλ. m ³	103	89	-13,7%
ΑΠΟΘΗΚΕΥΤΙΚΟΙ ΧΩΡΟΙ ΠΡΑΤΗΡΙΩΝ ΣΕ χιλ. m ³	297	123	-58,5%
ΑΡΙΘΜΟΣ ΣΗΜΕΙΩΝ ΕΦΟΔΙΑΣΜΟΥ	183	187	2,2%
ΑΡΙΘΜΟΣ ΠΕΛΑΤΩΝ	35.595	26.668	-25,1%
ΣΥΝΟΛΟ ΠΙΣΤΩΤΩΝ	13.999	17.154	22,5%
ΑΡΙΘΜΟΣ ΑΠΑΣΧΟΛΟΥΜΕΝΩΝ ΑΥΤΟΚΙΝΗΤΩΝ			
(6) ΙΔΙΟΚΤΗΤΑ	315	296	-6,0%
(7) ΤΡΙΤΩΝ	1.346	1.228	-8,8%
ΣΥΝΟΛΟ (6+7)	1.661	1.524	-8,2%
ΠΩΛΗΣΕΙΣ ΣΕ ΧΙΛ. Μ.Τ. ΣΤΑ ΠΡΑΤΗΡΙΑ	4.503	4.982	10,6%
ΑΡΙΘΜΟΣ ΠΡΟΣΩΠΙΚΟΥ	1.900	1.831	-3,6%

Πηγή: Οικονομικά στοιχεία επιχειρήσεων, **Επεξεργασία Στοιχείων: ΙΟΒΕ.**

1.5 Κοινωνικό Προϊόν⁴

Το κοινωνικό προϊόν, αποτελεί μέρος των εσόδων των επιχειρήσεων που κατανέμεται στο προσωπικό, στο κράτος, στους μετόχους και στους πιστωτές. Σύμφωνα με αυτή την προσέγγιση, περιλαμβάνει τις δαπάνες για **(α)** τη μισθοδοσία του προσωπικού και την παροχή σε αυτό διαφόρων ωφελημάτων πέραν των στενά προβλεπόμενων από τις ισχύουσες διατάξεις (όπως ασφαλιστική κάλυψη του προσωπικού για νοσοκομειακή περίθαλψη και συνταξιοδοτικές παροχές), την κάλυψη των ασφαλιστικών εισφορών στους διάφορους

οργανισμούς κοινωνικής ασφάλισης, **(β)** την πληρωμή στο κράτος του φόρου εισοδήματος, του φόρου μισθωτών υπηρεσιών καθώς και διαφόρων άλλων φόρων, την πραγματοποίηση διαφόρων δωρεών και χορηγιών, **(γ)** την πληρωμή τόκων στα πιστωτικά ιδρύματα, **(δ)** την πληρωμή μερίσματος στους μετόχους και για την αύξηση των αποθεματικών.

Με την ευρεία έννοια, μέρος των λειτουργικών εξόδων θα μπορούσαν να θεωρηθούν κοινωνικό προϊόν αφού καταλήγουν στη χρηματοδότηση άλλων επιχειρήσεων, που και αυτές με τη σειρά τους παράγουν κοινωνικό προϊόν, όπως αρχικά ορίσθηκε.

⁴ Βλέπε Πίνακα 5 στη σελίδα 11.

Σύμφωνα με τα παραπάνω, το **κοινωνικό προϊόν** του κλάδου εμπορίας πετρελαιοειδών περιορίστηκε οριακά το 2015 και διαμορφώθηκε σε €3,53 δισεκ. από €3,55 δισεκ. το 2014.

Αναλυτικότερα, σύμφωνα με τα στοιχεία του Πίνακα 5, οι **εισροές/έσοδα** του συνόλου των εξεταζόμενων εταιρειών του κλάδου από την οικονομική δραστηριότητα του έτους 2015, περιορίστηκαν στα €9,2 δισεκ. από €10,8 δισεκ. το 2014 (μείωση 15,1%).

Πίνακας 5. Κοινωνικό Προϊόν

(σε χιλ. €)	2014	2015	% Μεταβολή 2014/2015
ΚΟΙΝΩΝΙΚΟ ΠΡΟΪΟΝ			
(1) ΑΞΙΑ ΠΩΛΗΣΕΩΝ	10.697.190	9.059.014	-15,3%
(2) ΆΛΛΑ ΕΣΟΔΑ ΕΚΜΕΤΑΛΛΕΥΣΗΣ	88.006	90.528	2,9%
(3) ΕΚΤΑΚΤΑ & ΑΝΟΡΓΑΝΑ ΕΞΟΔΑ/ΕΣΟΔΑ	12.195	3.403	-72,1%
(Α) ΣΥΝΟΛΟ ΕΙΣΡΟΩΝ (1+2-3)	10.773.002	9.146.139	-15,1%
(4) ΚΟΣΤΟΣ ΠΡΟΪΟΝΤΩΝ CIF	6.838.296	5.222.659	-23,6%
(5) ΑΜΕΣΑ ΕΞΟΔΑ ΑΓΟΡΩΝ	47.321	56.557	19,5%
(6) ΆΛΛΑ ΛΕΙΤΟΥΡΓΙΚΑ ΕΞΟΔΑ	274.258	281.799	2,7%
(7) ΑΠΟΣΒΕΣΕΙΣ	60.901	55.246	-9,3%
(Β) ΣΥΝΟΛΟ ΕΚΡΟΩΝ (4+5+6+7)	7.220.776	5.616.261	-22,2%
(Γ) ΚΟΙΝΩΝΙΚΟ ΠΡΟΪΟΝ (Α-Β)	3.552.226	3.529.878	-0,6%

Πηγή: Οικονομικά στοιχεία επιχειρήσεων, **Επεξεργασία Στοιχείων: Ι.Ο.Β.Ε**

Από το σύνολο των εισροών του κλάδου το 2015, το 57,1% (€5,2 δισεκ.) κατευθύνθηκε στην κάλυψη του **κόστους προϊόντων CIF**, το 3,1% (€281,8 εκατ.) κάλυψε **άλλα λειτουργικά έξοδα** των εταιρειών, ενώ το 1,2% (€111,8 εκατ.) κάλυψε τα **άμεσα έξοδα αγορών** και τις **αποσβέσεις** (Διάγραμμα 5).

Το υπόλοιπο 38,6% του συνόλου των εισροών του κλάδου εμπορίας πετρελαιοειδών το 2015 (€3,53 δισεκ) αφορά τη **συνεισφορά** του κλάδου (με βάση τα ενοποιημένα μεγέθη) **στο κοινωνικό προϊόν**.

Διάγραμμα 5
Κατανομή Εκροών-Κοινωνικού προϊόντος 2015 (%)

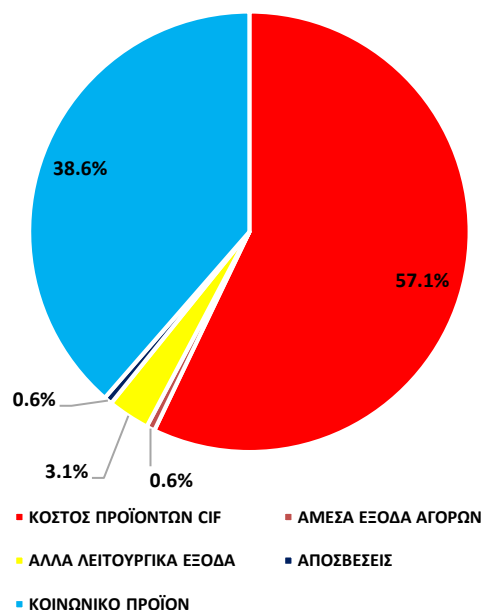

Πηγή: Επεξεργασία οικονομικών στοιχείων των εταιρειών.

Αναλύοντας περαιτέρω το κοινωνικό προϊόν για το έτος 2015, ο κλάδος δημιούργησε για τον κρατικό προϋπολογισμό **έσοδα από φόρους και άλλες εισφορές** που ανήλθαν σε €3,4 δισεκ. έναντι €3,5 δισεκ. το 2014 (-2,2%), ενώ κατέβαλε στο προσωπικό του, υπό μορφή καθαρών **αμοιβών και εργοδοτικών εισφορών** €82,9 εκατ. από

€92,3 εκατ. το 2014 (-10,1%). Τέλος, το ποσό του κοινωνικού προϊόντος που κατευθύνθηκε προς το **χρηματοπιστωτικό σύστημα** κατῆλθε στα €57,4 εκατ. το 2015 μειωμένο κατά 25,3% σε σύγκριση με το αμέσως προηγούμενο έτος (€76,9 εκατ.), ενώ ποσό €16,8 εκατ. αφορά τη συνολική **καθαρή κερδοφορία** του κλάδου (Πίνακας 6 και Πίνακας 12.β).

Πίνακας 6. Διανομή Κοινωνικού Προϊόντος

<i>(σε χιλ. €)</i>	2014	2015	% Μεταβολή 2014/2015
ΔΙΑΝΟΜΗ ΚΟΙΝΩΝΙΚΟΥ ΠΡΟΪΟΝΤΟΣ			
ΔΗΜΟΣΙΟ			
(1) ΔΑΣΜΟΙ & ΦΟΡΟΙ ΑΓΟΡΩΝ	3.425.630	3.371.108	-1,6%
(2) ΦΟΡΟΙ & ΕΙΣΦΟΡΕΣ	10.450	9.148	-12,5%
(3) ΦΟΡΟΣ ΕΙΣΟΔΗΜΑΤΟΣ	12.867	-7.562	-158,8%
(Α) ΣΥΝΟΛΟ ΔΗΜΟΣΙΟΥ (1+2+3)	3.448.947	3.372.694	-2,2%
ΠΡΟΣΩΠΙΚΟ			
(4) ΑΜΟΙΒΕΣ ΠΡΟΣΩΠΙΚΟΥ	67.455	63.902	-5,3%
(5) ΕΡΓΟΔΟΤΙΚΕΣ ΕΙΣΦΟΡΕΣ	24.819	19.041	-23,3%
(Β) ΣΥΝΟΛΟ ΠΡΟΣΩΠΙΚΟΥ (4+5)	92.274	82.943	-10,1%
ΤΡΑΠΕΖΕΣ			
(6) ΤΟΚΟΙ	76.888	57.436	-25,3%
(Γ) ΣΥΝΟΛΟ ΤΡΑΠΕΖΩΝ (6)	76.888	57.436	-25,3%
ΕΠΙΧΕΙΡΗΣΕΙΣ			
(7) ΚΑΘΑΡΑ ΚΕΡΔΗ ΜΕΤΑ ΑΠΟ ΦΟΡΟΥΣ	-65.883	16.805	-125,5%
(Δ) ΣΥΝΟΛΟ ΕΠΙΧΕΙΡΗΣΕΩΝ (7)	-65.883	16.805	-125,5%
ΣΥΝΟΛΟ ΚΟΙΝΩΝΙΚΟΥ ΠΡΟΪΟΝΤΟΣ (Α+Β+Γ+Δ)	3.552.226	3.529.878	-0,6%

Πηγή: Οικονομικά Στοιχεία επιχειρήσεων, **Επεξεργασία Στοιχείων: ΙΟΒΕ.**

Διάγραμμα 6
Σύνθεση Κοινωνικού Προϊόντος 2015 (%)

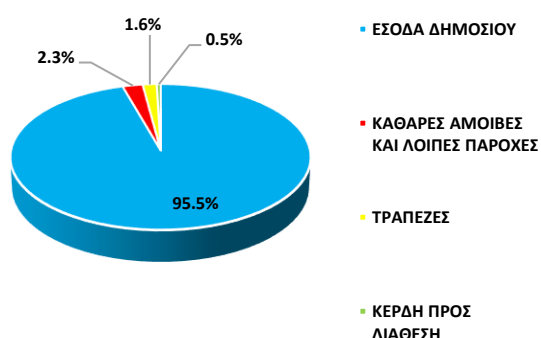

Πηγή: Επεξεργασία οικονομικών στοιχείων των εταιρειών

Η συνεισφορά αυτή, ως αποτέλεσμα της επιτυχημένης επιχειρηματικής δραστηριότητας, υλοποιείται με την παραγωγή «πλούτου» (έσοδα για το κράτος από φόρους και εισφορές των επιχειρήσεων του κλάδου), τη δημιουργία θέσεων εργασίας, με ταυτόχρονη διασφάλιση του περιβάλλοντος και με τη συμβολή και επίδραση στην κοινωνική πρόοδο και συνοχή. Το ύψος και η σύνθεση του κοινωνικού προϊόντος που παράγουν οι επιχειρήσεις του κλάδου συνολικά, προσδιορίζει με σαφήνεια το μέγεθος της συνεισφοράς αυτής.

2. ΑΡΙΘΜΟΔΕΙΚΤΕΣ ΚΛΑΔΟΥ ΕΤΑΙΡΕΙΩΝ ΕΜΠΟΡΙΑΣ ΠΕΤΡΕΛΑΙΟΕΙΔΩΝ, 2015

Στην παρούσα ενότητα επιδιώκεται μια σύντομη ανάλυση των σημαντικότερων αριθμοδεικτών που υπολογίστηκαν για το σύνολο των δεκατριών εταιρειών εμπορίας πετρελαιοειδών, για το έτος 2015. Ταυτόχρονα, παρουσιάζονται οι μεταβολές αυτών των δεικτών συγκριτικά με το προηγούμενο έτος⁵ αλλά και η διαχρονική εξέλιξη τους.

2.1 Αριθμοδείκτες Αποδοτικότητας

Οι αριθμοδείκτες αποδοτικότητας παρέχουν πληροφόρηση για την αποδοτικότητα των ιδίων κεφαλαίων και των στοιχείων του ενεργητικού των επιχειρήσεων και αποδίδουν ουσιαστικά την ικανότητα της διοίκησης να μεγιστοποιεί τα κέρδη με βάση τα συνολικά κεφάλαια που έχει η επιχείρηση στη διάθεση της.

Για την εξαγωγή συμπερασμάτων σε ό,τι αφορά την αποδοτικότητα των επιχειρήσεων του επιλεγέντος δείγματος χρησιμοποιούνται οι ακόλουθοι αριθμοδείκτες.

(α) Αποδοτικότητα Συνόλου Απασχολούμενων Κεφαλαίων: [Κέρδη (Ζημιές) προ Τόκων & Φόρων/Μ.Ο. διετίας Συνόλου Απασχολούμενου Κεφαλαίου]*100.

Ο αριθμοδείκτης αυτός δείχνει την αποδοτικότητα των κεφαλαίων των εξεταζόμενων εταιρειών, ανεξάρτητα από τις πηγές προέλευσης των κεφαλαίων τους (ίδια και ξένα). Δηλαδή μετρά την ικανότητα των διοικήσεων των επιχειρήσεων να πραγματοποιήσουν κέρδη με βάση τα ίδια και ξένα κεφάλαια που έχουν στη διάθεση τους. Όσο υψηλότερη τιμή έχει ο αριθμοδείκτης τόσο αποδοτικότερη χρήση των διαθέσιμων κεφαλαίων κάνουν οι επιχειρήσεις του κλάδου, και αντίστροφα.

Η αποδοτικότητα του συνόλου των απασχολούμενων κεφαλαίων των εξεταζόμενων εταιρειών ενώ την περίοδο 2000-2009 κυμαίνονταν σε υψηλά επίπεδα (11,2% κατά μέσο όρο), κατά την περίοδο 2010-2015 περιορίστηκε σημαντικά (1,6% κατά μέσο όρο), ενώ το 2015 αυξήθηκε στο **+4,1%**, δηλαδή κατά 2,7 ποσοστιαίες μονάδες υψηλότερα σε σχέση με το προηγούμενο έτος (+1,4%) (Πίνακας 13). Η αύξηση αυτή οφείλεται κυρίως στον υπερδιπλασιασμό των κερδών προ τόκων και φόρων των επιχειρήσεων του δείγματος το 2015, σε σχέση με το 2014.

⁵Βλέπε Πίνακα 7, σελίδα 16.

(β) Αποδοτικότητα Ιδίων Κεφαλαίων προ & μετά από τους Φόρους: [Κέρδη (Ζημιές) προ Φόρων/Μ.Ο. διετίας Καθαρής Θέσης]*100 & [Κέρδη (Ζημιές) μετά από Φόρους/Μ.Ο. διετίας Καθαρής Θέσης] *100.

Ο αριθμοδείκτης αποδοτικότητας ιδίων κεφαλαίων αναφέρεται στην αποδοτικότητα των κεφαλαίων τα οποία ανήκουν στους μετόχους των επιχειρήσεων, δηλαδή είναι ένα μέγεθος μέτρησης της αποτελεσματικότητας με την οποία αξιοποιούνται τα κεφάλαια των μετόχων. Όσο υψηλότερη τιμή έχει ο αριθμοδείκτης τόσο αποδοτικότερη χρήση των ιδίων κεφαλαίων κάνουν οι επιχειρήσεις του κλάδου, και αντίστροφα. Η διαφορά μεταξύ του αριθμοδείκτη αποδοτικότητας ιδίων κεφαλαίων προ φόρων και αυτού μετά από τους φόρους εντοπίζεται στη χρήση του μεγέθους «κέρδη (ζημιές) προ φόρων» στη θέση του αριθμητή για τον υπολογισμό του πρώτου αριθμοδείκτη και αντίστοιχα στη χρήση του μεγέθους «κέρδη (ζημιές) μετά από φόρους» στη θέση του αριθμητή για τον υπολογισμό του δεύτερου.

Αναφορικά με τον **πρώτο αριθμοδείκτη**, η διαχρονική εικόνα του είναι παρόμοια με αυτή του αριθμοδείκτη αποδοτικότητας του συνόλου των απασχολούμενων κεφαλαίων. Την περίοδο 2000-2009 κυμαίνεται σε υψηλά επίπεδα (18,5% κατά μέσο όρο), ενώ καθ' όλη τη διάρκεια της περιόδου 2010-2014 ο δείκτης κυμαίνεται σε αρνητικά επίπεδα (-6,4% κατά μέσο όρο) (Πίνακας 13). Το 2015, η αύξηση της καθαρής θέσης κατά 16,2% αλλά κυρίως η μετατροπή των ζημιών προ φόρων το 2014 (€53 εκατ.) σε κέρδη πριν από τους φόρους το 2015 ύψους 9,2 εκατ. – ως αποτέλεσμα του υπερδιπλασιασμού των κερδών προ τόκων και φόρων και του σημαντικού περιορισμού των καθαρών τόκων κατά 25,3% – οδήγησε στη μετατροπή της αρνητικής αποδοτικότητας ιδίων κεφα-

λαίων προ φόρων το 2014 (-8,8%) σε **θετική αποδοτικότητα ιδίων κεφαλαίων προ φόρων** (+1,6%).

Ίδια πορεία είχε και **ο δείκτης της αποδοτικότητας ιδίων κεφαλαίων μετά από φόρους**, ο οποίος ενώ την περίοδο 2000-2009 κυμαίνονταν κατά μέσο όρο στα επίπεδα του 9,9%, την περίοδο 2010-2014 κυμάνθηκε κατά μέσο όρο στο -9,1% (Πίνακας 13). Η πιο πάνω εικόνα αναφορικά με την εξέλιξη των κερδών προ τόκων και φόρων και των κερδών προ φόρων είχε ως αποτέλεσμα η **αποδοτικότητα ιδίων κεφαλαίων μετά από φόρους** από -11,0% το 2014 να ανέλθει στο **+2,8%** το 2015.

2.2 Αριθμοδείκτες Κερδοφορίας

Για την εξαγωγή συμπερασμάτων σε ό,τι αφορά την κερδοφορία των επιχειρήσεων του επιλεχθέντος δείγματος χρησιμοποιούνται οι ακόλουθοι αριθμοδείκτες.

(α) Μικτό Περιθώριο Κέρδους: (Μικτά Κέρδη/Αξία Πωλήσεων)*100.

Ο συγκεκριμένος δείκτης αποτελεί ένδειξη της πολιτικής αγορών-πωλήσεων που εφαρμόζουν οι επιχειρήσεις. Μια υψηλή τιμή του δείκτη δείχνει την ικανότητα των επιχειρήσεων του κλάδου να επιτυγχάνουν χαμηλές τιμές αγοράς πρώτων υλών και υψηλές τιμές πώλησης για τα προϊόντα που διαθέτουν στην αγορά.

Η τιμή του συγκεκριμένου δείκτη επηρεάζεται – όπως είναι εύλογο – από την τιμή πώλησης των προϊόντων καθώς και από το κόστος κτήσης τους. Στον υπολογισμό της τιμής πώλησης λαμβάνεται υπόψη το κόστος κτήσης του προϊόντος (από τα διυλιστήρια) και το περιθώριο κέρδους που ορίζει η επιχείρηση για το προϊόν (το οποίο συναρτάται από τον βαθμό ανταγωνισμού που επικρατεί στην αγορά). Στον υπολογισμό του κόστους κτήσης

του προϊόντος εκτός από την τιμή αγοράς λαμβάνονται υπόψη οι φορολογικές και δασμολογικές επιβαρύνσεις που επιβάλει το Κράτος (π.χ. ειδικός φόρος κατανάλωσης, τέλος Ρ.Α.Ε., τέλη Δ.Ε.Τ.Ε. κ.λπ.) καθώς και η μέθοδος αποτίμησης των αποθεμάτων (F.I.F.O., L.I.F.O., Μέσο Σταθμικό Κόστος) που ακολουθεί η κάθε επιχείρηση.

Το **μικτό περιθώριο κέρδους** για το σύνολο των επιχειρήσεων του κλάδου ενώ την περίοδο 2000-2009 κυμαίνονταν κατά μέσο όρο στα επίπεδα του 8%, την περίοδο 2010-2015 συρρικνώθηκε στο ήμισυ περίπου (3,8% κατά μέσο όρο) (Πίνακας 13). Το μικτό περιθώριο κέρδους, την περίοδο 2009-2012 παρουσίασε σταδιακή μείωση από το 6,3% στο 3,2% και στη συνέχεια ακολούθησε ελαφρά ανοδική πορεία για να καταλήξει το 2015 στο 4,5%, περίπου μία ποσοστιαία μονάδα υψηλότερα σε σχέση με το 2014 (3,6%), ως αποτέλεσμα της μεγαλύτερης ποσοστιαίας μείωσης του κόστους πωληθέντων (16,1%) σε σχέση με την ποσοστιαία μείωση της αξίας των πωλήσεων (15,3%).

Σε επίπεδο εταιρειών, τα υψηλότερα ποσοστά μικτού περιθωρίου κέρδους το 2015 κατέγραψαν οι Melco Oil (25,3%), LPC (17,3%), BP Ελληνική (11,2%) και Shell & MOH Aviation (9,4%). Πρέπει όμως να σημειωθεί πως οι συγκεκριμένες εταιρείες δραστηριοποιούνται στην εμπορία λιπαντικών και στην εμπορία καυσίμων αεροπλάνων, όπου τα περιθώρια κέρδους είναι υψηλότερα σε σύγκριση με τις υπόλοιπες εταιρείες που ως κύρια δραστηριότητα έχουν την πώληση καυσίμων για αυτοκίνητα (βενζίνες, πετρέλαιο κίνησης, υγραέριο κίνησης). Στη συνέχεια έπονται οι Avinoil (4,9%), Aegean και Cyclon με ίδιο ποσοστό (4,7%) και οι Coral και EKO επίσης με ίδιο ποσοστό μικτού κέρδους (4,6%). Από την άλλη πλευρά, το χαμηλότερο ποσοστό μικτού κέρδους παρουσίασε η ΕΤΕΚΑ, το οποίο διαμορφώθηκε στο 1,4% (Πίνακας 14).

(β) Περιθώριο Κέρδους (Ζημιάς) προ φόρων: [Κέρδη (Ζημίες) προ Φόρων/Αξία Πωλήσεων]*100.

Ο λόγος των κερδών (ζημιών) προ φόρων προς τις πωλήσεις εκφράζει τον αριθμοδείκτη του περιθωρίου κέρδους (ζημιάς) προ φόρων. Ο συγκεκριμένος αριθμοδείκτης καταγράφει το ποσοστό κέρδους (ζημιάς) προ φόρων επί των πωλήσεων με συνυπολογισμό των λειτουργικών (αμοιβές προσωπικού, εργοδοτικές εισφορές κ.λπ.) και μη λειτουργικών εσόδων/εξόδων (έκτακτα έσοδα/έξοδα από συναλλαγματικές διαφορές, από προβλέψεις για επισφαλείς απαιτήσεις, από πωλήσεις παγίων, από κέρδη ή ζημιές που συμβαίνουν σπάνια και δεν σχετίζονται με την κατεξοχήν λειτουργία της επιχείρησης) καθώς και των καθαρών χρηματοοικονομικών εξόδων των επιχειρήσεων (διαφορά χρηματοοικονομικών εξόδων-εσόδων). Όσο μεγαλύτερος είναι ο αριθμοδείκτης περιθωρίου κέρδους (προ φόρων), τόσο πιο επικερδής είναι η επιχείρηση ή η ομάδα επιχειρήσεων, και αντίστροφα.

Και σε αυτή την περίπτωση η εικόνα της διαχρονικής πορείας του αριθμοδείκτη δεν διαφοροποιείται σε σχέση με τους αριθμοδείκτες Αποδοτικότητας Ιδίων Κεφαλαίων προ και μετά από Φόρους, καθώς ενώ την περίοδο 2000-2009 το μέσο **περιθώριο κέρδους προ φόρων** ανήλθε σε +1,5%, την περίοδο 2010-2014 έγινε αρνητικό (-0,4% κατά μέσο όρο) (Πίνακας 13). Το 2015, το εν λόγω περιθώριο κέρδους έγινε οριακά θετικό (+0,1%) σε σχέση με το προηγούμενο έτος που ήταν αρνητικό (-0,5%), ως αποτέλεσμα της αύξησης της λειτουργικής κερδοφορίας (κέρδη προ τόκων και φόρων) και των σημαντικά μειωμένων τόκων που κατέβαλαν οι επιχειρήσεις του κλάδου το έτος αυτό.

Σε εταιρικό επίπεδο, τρεις επιχειρήσεις εμφάνισαν το 2015 αρνητικό περιθώριο κέρδους προ φόρων

(Ελληνικά Καύσιμα, Cyclon και Aegean), ενώ από αυτές που το περιθώριο κέρδους ήταν θετικό, το υψηλότερο κατέγραψαν και πάλι οι επιχειρήσεις ασχολούνται με την εμπορία λιπαντικών και την εμπορία καυσίμων αεροπλάνων, όπου τα περιθώρια κέρδους είναι υψηλότερα σε σύγκριση με τις υπόλοιπες εταιρείες του δείγματος, δηλαδή οι

Melco Oil (6,5%) Shell & MOH Aviation (4,2%), BP Ελληνική (3,2%) και LPC (2,8%). Έπονται με χαμηλότερα ποσοστά οι ΕΚΟ (0,8%), Avinoil (0,5%) και ΕΛΙΝΟΪΛ (0,4%), ενώ το χαμηλότερο (θετικό) ποσοστό παρουσιάζει η ΕΤΕΚΑ (0,02%) (Πίνακας 14).

Πίνακας 7. Αριθμοδείκτες Εταιρειών Εμπορίας Πετρελαιοειδών 2014-2015

	2014	2015
(Α) Αποδοτικότητα Συνόλου Απασχολουμένων Κεφαλαίων	1,4%	4,1%
(Β) Αποδοτικότητα Ιδίων Κεφαλαίων προ Φόρων	-8,8%	1,6%
(Γ) Αποδοτικότητα Ιδίων Κεφαλαίων μετά από Φόρους	-11,0%	2,8%
(Δ) Μικτό Περιθώριο Κέρδους	3,6%	4,5%
(Ε) Καθαρό Περιθώριο Κέρδους (προ φόρων)	-0,5%	0,1%
(Ζ) Διανομή Κοινωνικού Προϊόντος στο Δημόσιο		
(1) Δασμοί/Φόροι Αγορών	97,1%	95,5%
(2) Φόρος Εισοδήματος	96,4%	95,5%
(3) Άλλοι φόροι και εισφορές	0,4%	-0,2%
(Η) Διανομή Κοινωνικού Προϊόντος στο Προσωπικό		
(4) Αμοιβές Προσωπικού	0,3%	0,3%
(5) Εργοδοτικές Εισφορές	2,6%	2,3%
(Θ) Διανομή Κοινωνικού Προϊόντος στις Τράπεζες		
(4) Αμοιβές Προσωπικού	1,9%	1,8%
(5) Εργοδοτικές Εισφορές	0,7%	0,5%
(Ι) Διανομή Κοινωνικού Προϊόντος στις Επιχειρήσεις		
(4) Αμοιβές Προσωπικού	2,2%	1,6%
(5) Εργοδοτικές Εισφορές	-1,9%	0,5%
(Κ) Επενδύσεις προς Μικτά Κέρδη		
(4) Αμοιβές Προσωπικού	11,3%	10,7%
(5) Εργοδοτικές Εισφορές		

Πηγή: Οικονομικά Στοιχεία επιχειρήσεων, **Επεξεργασία Στοιχείων:** ΙΟΒΕ.

2.3 Αριθμοδείκτες Κοινωνικού Προϊόντος & Άλλοι Αριθμοδείκτες

Οι αριθμοδείκτες κοινωνικού προϊόντος παρέχουν πληροφόρηση για τη διανομή του κοινωνικού προϊόντος: **(α)** στο Δημόσιο, **(β)** στο Προσωπικό, **(γ)** στις Τράπεζες και **(δ)** στους Μετόχους. Όπως έχει ήδη αναφερθεί, ως κοινωνικό προϊόν νοείται η διαφορά του συνόλου των εισροών (αξία πωλήσεων, άλλα έσοδα εκμετάλλευσης, έκτακτα και ανόργανα έσοδα/έξοδα) και του συνόλου των εκροών (κόστος προϊόντων CIF, άμεσα έξοδα αγο-

ρών, άλλα λειτουργικά έξοδα, αποσβέσεις) των επιχειρήσεων. Στην παρούσα ενότητα περιλαμβάνεται ένας ακόμη αριθμοδείκτης, αυτός των επενδύσεων προς το σύνολο των μικτών κερδών.

(α) Διανομή Κοινωνικού Προϊόντος στο Δημόσιο

Οι εξεταζόμενες εταιρείες διαθέτουν το κοινωνικό προϊόν τους στο Δημόσιο μέσω (α) των δασμών και φόρων αγορών, (β) του φόρου εισοδήματος και (γ) των άλλων φόρων και εισφορών που καταβάλλουν σε αυτό.

Σε ότι αφορά στη διανομή του κοινωνικού προϊόντος στο Δημόσιο, ο συγκεκριμένος αριθμοδείκτης ενώ την περίοδο 2001-2005 ακολουθεί πτωτική τροχιά (από 93,5% το 2001 σε 89,4% το 2005), την περίοδο 2006-2013 παρουσιάζει άνοδο κατά 5,2 ποσοστιαίες μονάδες (από 92,5% το 2006 σε 97,7% το 2013), ενώ την περίοδο 2014-2015 περιορίζεται για να διαμορφωθεί στο 95,5% το 2015 (από 97,1% το 2014 – Πίνακας 13).

Σε εταιρικό επίπεδο, τις υψηλότερες τιμές στο συγκεκριμένο δείκτη κατέγραψαν τα Ελληνικά Καύσιμα (102,2%), ενώ ακολουθεί η ΕΤΕΚΑ με 98,5% και με παρόμοια ποσοστά οι Revoil (97,3%) και η Aegean (97,1%). Από την άλλη, το χαμηλότερο ποσοστό παρουσιάζει η Melco Oil με 10,5% και η LPC με 13,2% (Πίνακας 14).

(β) Διανομή Κοινωνικού Προϊόντος στο Προσωπικό

Μέρος του κοινωνικού προϊόντος των επιχειρήσεων του δείγματος διατίθεται στο προσωπικό τους μέσω (α) των αμοιβών και (β) των εργοδοτικών εισφορών.

Ενώ την περίοδο 2001-2007 ο δείκτης παρουσίασε ελαφρά άνοδο από το 4,1% στο 5,1%, στη συνέχεια την περίοδο 2008-2010 η πτώση του ήταν πιο έντονη, με αποτέλεσμα το 2010 να διαμορφωθεί στο 2,8%, ενώ έκτοτε – με εξαίρεση το 2011 – παρουσιάζει οριακή πτώση, με αποτέλεσμα το 2015 να κατέλθει στο 2,3% (Πίνακας 13). Σημειώνεται πως αντίστοιχη είναι η εικόνα αναφορικά με την διαχρονική εξέλιξη του δείκτη αμοιβών προσωπικού, αφού οι αμοιβές προς τους εργαζόμενους την περίοδο 2000-2015 καλύπτουν κατά μέσο όρο το 79% του συνολικού κόστους μισθοδοσίας (το υπόλοιπο 21% αφορά τις εργοδοτικές εισφορές).

Σε επίπεδο επιχειρήσεων, τις πρώτες θέσεις στη διανομή του κοινωνικού προϊόντος στο προσωπικό για το 2015 κατείχαν η LPC με ποσοστό 66%, η BP Ελληνική με 61,9% και η Melco Oil 51,1%, ενώ στις τελευταίες θέσεις της κατάταξης βρέθηκαν η ΕΤΕΚΑ με 0,8% και η Revoil με 1,1% (Πίνακας 14).

(γ) Διανομή Κοινωνικού Προϊόντος στις Τράπεζες

Οι επιχειρήσεις διαθέτουν μέρος του κοινωνικού προϊόντος στις τράπεζες για την αποπληρωμή δανείων που τους χορηγούν προκειμένου να χρηματοδοτήσουν τα επενδυτικά σχέδια τους και τις λειτουργικές τους ανάγκες.

Τα στοιχεία για την περίοδο 2000-2015, δείχνουν ότι ενώ την επταετία 2000-2007 ο αριθμοδείκτης παρουσίαζε ελαφρά πτωτική τροχιά (από 1,7% το 2000 σε 0,7% το 2007), έκτοτε και μέχρι το 2014 βαίνει αυξανόμενος (2,2% το 2014). Για τη χρήση 2015, το ποσοστό που αφορά στη διανομή του κοινωνικού προϊόντος στις τράπεζες μειώθηκε στο 1,6%, που σημαίνει ότι μικρότερο ποσοστό του κοινωνικού προϊόντος που παράγουν οι επιχειρήσεις κατευθύνθηκε στην πληρωμή των τραπεζών (Πίνακας 13).

Σε εταιρικό επίπεδο, οι επιχειρήσεις που διέθεσαν το υψηλότερο ποσοστό του κοινωνικού τους προϊόντος στις τράπεζες το συγκεκριμένο έτος, ήταν η Melco Oil και η LPC με 16,2% και 13,5%, αντίστοιχα, ενώ για τις περισσότερες από τις υπόλοιπες εταιρείες του κλάδου το εν λόγω ποσοστό κυμαίνεται στα επίπεδα του 1,3%-3%. Από την άλλη μεριά, το χαμηλότερο ποσοστό κοινωνικού προϊόντος προς τις τράπεζες διέθεσαν η ΕΤΕΚΑ (0,8%) και η Coral (0,9%) (Πίνακας 14).

(δ) Διανομή Κοινωνικού Προϊόντος στους Μετόχους-Επιχειρήσεις

Οι επιχειρήσεις του κλάδου διαθέτουν επίσης ένα μέρος του κοινωνικού προϊόντος για την πληρωμή μερίσματος στους μετόχους και για την αύξηση των αποθεματικών.

Ενώ την περίοδο 2001-2005 αυξανόταν το μερίδιο του κοινωνικού προϊόντος που κατευθύνονταν προς τις επιχειρήσεις/μετόχους (από το 1% το 2001 στο 4,9% το 2005), στη συνέχεια και ιδίως μετά το 2007 το ποσοστό αυτό συρρικνώθηκε σημαντικά με αποτέλεσμα την περίοδο 2010-2014 να γίνει αρνητικό (-1,6% κατά μέσο όρο) λόγω της εμφάνισης ζημιών την περίοδο αυτή στους ισολογισμούς των εταιρειών του κλάδου. Το 2015, για πρώτη φορά ύστερα από πέντε έτη, ο δείκτης παρουσιάζει θετικό πρόσημο (+0,5% έναντι -1,9% το 2014) (Πίνακας 13).

Σε σχέση με τις εταιρείες του δείγματος, τρεις από αυτές παρουσιάζουν αρνητικό ποσοστό (Ελληνικά Καύσιμα με -5%, Cyclon με -1,3% και Aegean με -1,2%), ενώ οι υπόλοιπες εμφανίζουν θετικό πρόσημο. Μεταξύ αυτών που παρουσιάζουν θετικό ποσοστό, το υψηλότερο εντοπίζεται στις Shell & MOH Aviation (+52,9%), BP Ελληνική (+39,9%) και Melco Oil (+22,1%), ενώ στις τελευταίες θέσεις της σχετικής λίστας βρίσκονται οι Coral (0,4%), Revoil (0,2%) και ΕΤΕΚΑ (0,01%) (Πίνακας 14).

(ε) Επενδύσεις προς Μικτά κέρδη

Ο συγκεκριμένος αριθμοδείκτης δεν ανήκει στην κατηγορία των αριθμοδεικτών διανομής κοινωνικού προϊόντος, αφού ζητούμενο σε αυτή την περίπτωση είναι η σύγκριση των συνολικών επενδύσεων των επιχειρήσεων του δείγματος με τα μικτά τους κέρδη.

Την περίοδο 2001-2014 ο δείκτης με κάποιες αυξομειώσεις κυμαίνεται κατά μέσο όρο στα επίπεδα του 12,9%, εύρημα που δείχνει ότι οι επιχειρήσεις του κλάδου δεν εγκαταλείπουν τα επενδυτικά τους σχέδια ακόμα και σε περιόδους έντονης οικονομικής ύφεσης όπως η περίοδος 2009-2013 (11,8% κατά μέσο όρο). Το 2015 το εν λόγω ποσοστό μειώθηκε στο 10,7% από 11,3% ένα έτος νωρίτερα (Πίνακας 13).

Σε εταιρικό επίπεδο, οι επιχειρήσεις που διέθεσαν το υψηλότερο ποσοστό σε επενδύσεις το 2015 είναι η ΕΤΕΚΑ με 34,9%, τα Ελληνικά Καύσιμα με 20,8% και η Coral με 17,4%, ενώ στις τελευταίες θέσεις της σχετικής λίστας βρίσκονται οι BP Ελληνική με 2,5%, η Shell & MOH Aviation με 0,2% και η Melco Oil με μηδενικές επενδύσεις (Πίνακας 14).

3. ΣΥΓΚΕΝΤΡΩΤΙΚΑ ΣΤΟΙΧΕΙΑ ΚΛΑΔΟΥ ΕΤΑΙΡΕΙΩΝ ΕΜΠΟΡΙΑΣ ΠΕΤΡΕΛΑΙΟΕΙΔΩΝ, 2000-2015

3.1. ΕΞέλιξη Οικονομικών Μεγεθών, 2000-2015

Πίνακας 8. Οικονομικά Αποτελέσματα 2000-2015

ΟΛΕΣ ΟΙ ΕΤΑΙΡΕΙΕΣ	Σύνολο Εταιρειών (σε χιλ. €)																ΜΕΡΜ	
	1999	2000	2001	2002	2003	2004	2005	2006	2007	2008	2009	2010	2011	2012	2013	2014		2015
Υπόδειγμα Α																		
(Α) ΠΩΛΗΣΕΙΣ ΣΕ ΧΙΛ Μ.Τ.	12.703	13.642	12.936	13.325	15.005	14.890	14.565	14.698	14.682	15.032	16.005	13.986	13.275	9.497	9.856	10.547	11.008	-1,4%
% μεταβολή		7,4%	-5,2%	3,0%	12,6%	-0,8%	-2,2%	0,9%	-0,1%	2,4%	6,5%	-12,6%	-5,1%	-28,5%	3,8%	7,0%	4,4%	
(Β) ΑΞΙΑ ΠΩΛΗΣΕΩΝ	4.293.632	6.051.559	5.632.921	5.567.106	6.366.405	6.852.203	8.372.972	9.626.493	10.048.469	12.738.153	10.728.637	12.892.928	13.531.960	12.472.996	10.933.687	10.697.190	9.059.014	2,7%
% μεταβολή		40,9%	-6,9%	-1,2%	14,4%	7,6%	22,2%	15,0%	4,4%	26,8%	-15,8%	20,2%	5,0%	-7,8%	-12,3%	-2,2%	-15,3%	
(1) ΚΟΣΤΟΣ CIF	2.357.010	4.162.005	3.251.917	3.063.985	3.545.597	3.962.053	5.498.330	6.364.322	6.745.777	8.610.836	6.092.945	7.209.949	8.750.557	8.101.284	6.932.208	6.838.296	5.222.659	1,5%
% μεταβολή		76,6%	-21,9%	-5,8%	15,7%	11,7%	38,8%	15,8%	6,0%	27,6%	-29,2%	18,3%	21,4%	-7,4%	-14,4%	-1,4%	-23,6%	
(2) ΔΑΣΜΟΙ ΚΑΙ ΦΟΡΟΙ ΑΓΟΡΩΝ	1.461.498	1.358.207	1.833.044	1.877.933	2.140.055	2.188.671	2.159.778	2.509.552	2.527.809	3.433.767	3.908.993	5.075.726	4.234.497	3.911.529	3.591.135	3.425.630	3.371.108	6,2%
% μεταβολή		-7,1%	35,0%	2,4%	14,0%	2,3%	-1,3%	16,2%	0,7%	35,8%	13,8%	29,8%	-16,6%	-7,6%	-8,2%	-4,6%	-1,6%	
(3) ΑΜΕΣΑ ΕΣΟΔΑ ΑΓΟΡΩΝ	35.576	54.665	46.799	36.561	28.976	32.334	49.129	94.629	90.188	53.769	51.132	52.379	57.451	54.862	37.177	47.321	56.557	0,2%
% μεταβολή		53,7%	-14,4%	-21,9%	-20,7%	11,6%	51,9%	92,6%	-4,7%	-40,4%	-4,9%	2,4%	9,7%	-4,5%	-32,2%	27,3%	19,5%	
(Γ) ΣΥΝΟΛΟ ΚΟΣΤΟΥΣ ΠΩΛΗΘΕΝΤΩΝ (1+2+3)	3.854.084	5.574.877	5.131.760	4.978.479	5.714.628	6.183.058	7.707.236	8.968.503	9.363.774	12.098.372	10.053.070	12.338.054	13.042.505	12.067.675	10.560.520	10.311.246	8.650.324	3,0%
% μεταβολή		44,6%	-7,9%	-3,0%	14,8%	8,2%	24,7%	16,4%	4,4%	29,2%	-16,9%	22,7%	5,7%	-7,5%	-12,5%	-2,4%	-16,1%	
(Δ) ΜΙΚΤΑ ΚΕΡΔΗ (Β-Γ)	439.548	476.682	501.161	588.627	651.777	669.145	665.736	657.990	684.695	639.781	675.567	554.874	489.455	405.320	373.166	385.944	408.690	-1,0%
% μεταβολή		8,4%	5,1%	17,5%	10,7%	2,7%	-0,5%	-1,2%	4,1%	-6,6%	5,6%	-17,9%	-11,8%	-17,2%	-7,9%	3,4%	5,9%	
(Ε) ΆΛΛΑ ΕΣΟΔΑ ΕΚΜΕΤΑΛΛΕΥΣΗΣ	33.482	42.178	40.345	51.280	66.107	78.418	86.509	103.375	113.685	120.716	161.509	104.456	103.858	80.828	92.358	88.006	90.528	5,2%
% μεταβολή		26,0%	-4,3%	27,1%	28,9%	18,6%	10,3%	19,5%	10,0%	6,2%	33,8%	-35,3%	-0,6%	-22,2%	14,3%	-4,7%	2,9%	
(Ζ) ΣΥΝΟΛΟ (Δ+Ε)	473.030	518.861	541.506	639.907	717.884	747.563	752.245	761.364	798.380	760.497	837.076	659.330	593.313	486.148	465.525	473.950	499.218	-0,3%
% μεταβολή		9,7%	4,4%	18,2%	12,2%	4,1%	0,6%	1,2%	4,9%	-4,7%	10,1%	-21,2%	-10,0%	-18,1%	-4,2%	1,8%	5,3%	
(4) ΑΜΟΙΒΕΣ ΠΡΟΣΩΠΙΚΟΥ	66.164	75.762	68.149	72.322	86.841	94.265	100.761	107.294	113.848	121.147	121.400	115.425	100.094	87.017	75.698	67.455	63.902	-1,1%
% μεταβολή		14,5%	-10,0%	6,1%	20,1%	8,5%	6,9%	6,5%	6,1%	6,4%	0,2%	-4,9%	-13,3%	-13,1%	-13,0%	-10,9%	-5,3%	
(5) ΕΡΓΟΔΟΤΙΚΕΣ ΕΙΣΦΟΡΕΣ	13.558	15.145	14.933	15.028	18.255	21.147	24.889	28.670	31.518	31.902	36.986	30.611	30.916	29.082	27.810	24.819	19.041	1,5%
% μεταβολή		11,7%	-1,4%	0,6%	21,5%	15,8%	17,7%	15,2%	9,9%	1,2%	15,9%	-17,2%	1,0%	-5,9%	-4,4%	-10,8%	-23,3%	
(6) ΦΟΡΟΙ ΚΑΙ ΕΙΣΦΟΡΕΣ	4.626	6.181	5.922	7.164	7.766	9.488	13.562	13.350	13.621	16.916	14.546	13.575	13.871	13.378	10.788	10.450	9.148	2,6%
% μεταβολή		33,6%	-4,2%	21,0%	8,4%	22,2%	42,9%	-1,6%	2,0%	24,2%	-14,0%	-6,7%	2,2%	-3,6%	-19,4%	-3,1%	-12,5%	
(7) ΆΛΛΑ ΛΕΙΤΟΥΡΓΙΚΑ ΕΣΟΔΑ	220.395	262.614	280.713	317.021	335.371	408.912	394.290	430.128	429.438	459.670	462.366	412.246	336.691	291.967	272.376	274.258	281.799	0,5%
% μεταβολή		19,2%	6,9%	12,9%	5,8%	21,9%	-3,6%	9,1%	-0,2%	7,0%	0,6%	-10,8%	-18,3%	-13,3%	-6,7%	0,7%	2,7%	
(8) ΑΠΟΣΒΕΣΕΙΣ	56.126	60.919	68.674	67.313	72.807	76.988	78.037	68.686	72.854	75.870	85.943	74.436	76.078	70.922	66.978	60.901	55.246	-0,6%
% μεταβολή		8,5%	12,7%	-2,0%	8,2%	5,7%	1,4%	-12,0%	6,1%	4,1%	13,3%	-13,4%	2,2%	-6,8%	-5,6%	-9,1%	-9,3%	
(9) ΕΚΤΑΚΤΑ & ΑΝΟΡΓΑΝΑ ΕΣΟΔΑ/ΕΣΟΔΑ	20.854	15.044	14.363	25.493	5.781	-28.752	-70.128	8.024	-17.465	-26.629	-20.537	-20.291	-9.683	1.471	6.958	12.195	3.403	-9,4%
% μεταβολή		-27,9%	-4,5%	77,5%	-77,3%	-59,7%	143,9%	-111,4%	-317,7%	52,5%	-22,9%	-1,2%	-52,3%	-115,2%	372,9%	75,3%	-72,1%	
(Η) ΣΥΝΟΛΟ ΔΑΠΑΝΩΝ (4+5+6+7+8+9)	381.724	435.667	452.754	504.341	526.821	582.048	541.412	656.152	643.814	678.876	700.704	626.002	547.967	493.837	460.608	450.078	432.540	0,0%
% μεταβολή		14,1%	3,9%	11,4%	4,5%	10,5%	-7,0%	21,2%	-1,9%	5,4%	3,2%	-10,7%	-12,5%	-9,9%	-6,7%	-2,3%	-3,9%	
(Θ) ΚΕΡΔΗ(ΖΗΜΙΕΣ) ΠΡΟ ΤΟΚΩΝ & ΦΟΡΩΝ (Ζ-Η)	91.306	83.193	88.752	135.566	191.063	165.515	210.834	105.213	154.566	81.621	136.372	33.328	45.346	-7.688	4.917	23.872	66.678	-1,5%
% μεταβολή		-8,9%	6,7%	52,7%	40,9%	-13,4%	27,4%	-50,1%	46,9%	-47,2%	67,1%	-75,6%	36,1%	-117,0%	-164,0%	385,5%	179,3%	
ΚΕΡΔΗ(ΖΗΜΙΕΣ) ΠΡΟ ΤΟΚΩΝ & ΦΟΡΩΝ ΑΝΑ Μ.Τ. (Θ/Α) σε €	7.188	6.099	6.861	10.174	12.733	11.116	14.475	7.158	10.528	5.430	8.521	2.383	3.416	-0.810	0.499	2.263	6.057	0,0%
% μεταβολή		-15,2%	12,5%	48,3%	25,2%	-12,7%	30,2%	-50,5%	47,1%	-48,4%	56,9%	-72,0%	43,3%	-123,7%	-161,6%	353,7%	167,6%	
(Ι) ΤΟΚΟΙ (net)	23.279	26.295	28.124	15.796	20.533	16.088	17.277	22.233	19.195	47.361	38.524	45.398	62.785	60.812	78.318	76.888	57.436	5,3%
% μεταβολή		13,0%	7,0%	-43,8%	30,0%	-21,6%	7,4%	28,7%	-13,7%	146,7%	18,7%	17,8%	38,3%	-3,1%	28,8%	-1,8%	-25,3%	
(Κ) ΚΕΡΔΗ(ΖΗΜΙΕΣ) ΠΡΟ ΦΟΡΩΝ (Θ-Ι)	68.026	56.898	60.628	119.770	170.530	149.427	193.556	82.980	135.371	34.260	97.848	-12.070	-17.439	-68.500	-73.401	-53.016	9.242	-11,4%
% μεταβολή		-16,4%	6,6%	97,5%	42,4%	-12,4%	29,5%	-57,1%	63,1%	-74,7%	185,6%	-112,3%	44,5%	-292,8%	7,2%	-27,8%	-117,4%	
ΚΕΡΔΗ (ΖΗΜΙΕΣ) ΠΡΟ ΦΟΡΩΝ ΑΝΑ Μ.Τ. (Κ/Α) σε €	5.355	4.171	4.687	8.988	11.365	10.035	13.289	5.646	9.220	2.279	6.114	-0.863	-1.314	-7.213	-7.448	-5.026	0.840	-10,1%
% μεταβολή		-22,1%	12,4%	91,8%	26,4%	-11,7%	32,4%	-57,5%	63,3%	-75,3%	168,2%	-114,1%	52,2%	449,1%	3,3%	-32,5%	-116,7%	
(Λ) ΦΟΡΟΙ ΕΙΣΟΔΗΜΑΤΟΣ	33.319	27.717	40.506	61.399	87.298	77.421	70.921	32.991	35.154	18.646	45.605	34.234	10.504	13.213	24.660	12.867	-7.562	-191,7%
% μεταβολή		-16,8%	46,1%	51,6%	42,2%	-11,3%	-8,4%	-53,5%	6,6%	-47,0%	144,6%	-24,9%	-69,3%	25,8%	86,6%	-47,8%	-158,8%	
(Μ) ΚΑΘΑΡΑ ΚΕΡΔΗ (ΖΗΜΙΕΣ) (Κ-Λ)	34.707	29.181	20.122	58.371	83.232	72.006	122.636	49.989	100.217	15.614	52.243	-46.304	-27.943	-81.713	-98.061	-65.883	16.804	-3,6%
% μεταβολή		-15,9%	-31,0%	190,1%	42,6%	-13,5%	70,3%	-59,2%	100,5%	-84,4%	234,6%	-188,6%	-39,7%	192,4%	20,0%	-32,8%	-125,5%	
ΚΑΘΑΡΑ ΚΕΡΔΗ (ΖΗΜΙΕΣ) ΑΝΑ Μ.Τ. (Μ/Α) σε €	2.732	2.139	1.556	4.381	5.547	4.836	8.420	3.401	6.826	1.039	3.264	-3.311	-2.105	-8.604	-9.950	-6.246	1.527	-2,2%
% μεταβολή		-21,7%	-27,3%	181,6%	26,6%	-12,8%	74,1%	-59,6%	100,7%	-84,8%	214,2%	-201,4%	-36,4%	308,8%	15,6%	-37,2%	-124,4%	

Συγκεντρωτικά Στοιχεία και Αριθμοδείκτες του Κλάδου Εταιρειών Εμπορίας Πετρελαιοειδών – 2015

Πίνακας 9. Περιουσιακή διάρθρωση 2000-2015

ΟΛΕΣ ΟΙ ΕΤΑΙΡΕΙΕΣ	(ποσά σε χιλιάδες €)																
	2000	2001	2002	2003	2004	2005	2006	2007	2008	2009	2010	2011	2012	2013	2014	2015	ΜΕΡΜ
Υπόδειγμα Β																	
(1) ΠΑΓΙΑ	468.460	471.660	492.013	614.207	674.874	740.807	785.799	896.809	987.857	1.086.187	1.105.966	1.124.483	1.146.726	1.079.356	1.065.318	880.804	4,3%
% μεταβολή	11,9%	0,7%	4,3%	24,8%	9,9%	9,8%	6,1%	14,1%	10,2%	10,0%	1,8%	1,7%	2,0%	-5,9%	-1,3%	-17,3%	
(2) ΚΥΚΛΟΦΟΡΟΥΝ ΕΝΕΡΓΗΤΙΚΟ	854.308	902.389	940.638	984.330	1.073.945	1.307.588	1.446.227	1.683.125	1.524.314	1.559.035	1.748.912	1.669.905	1.402.859	1.353.908	1.231.613	1.264.389	2,6%
% μεταβολή	20,9%	5,6%	4,2%	4,6%	9,1%	21,8%	10,6%	16,4%	-9,4%	2,3%	12,2%	-4,5%	-16,0%	-3,5%	-9,0%	2,7%	
(3) ΒΡΑΧΥΠΡΟΘΕΣΜΟ ΠΑΘΗΤΙΚΟ	448.041	531.726	603.886	267.215	332.943	720.176	739.581	889.621	754.270	828.185	904.621	831.007	643.850	639.774	660.569	489.705	0,6%
% μεταβολή	3,7%	18,7%	13,6%	-55,8%	24,6%	116,3%	2,7%	20,3%	-15,2%	9,8%	9,2%	-8,1%	-22,5%	-0,6%	3,3%	-25,9%	
(4) ΣΥΝΟΛΟ ΚΕΦΑΛΑΙΟΥ ΚΙΝΗΣΗΣ (2-3)	406.267	370.663	336.752	717.115	741.002	587.412	706.645	793.504	770.044	730.850	844.291	838.898	759.009	714.134	571.044	774.684	4,4%
% μεταβολή	47,9%	-8,8%	-9,1%	113,0%	3,3%	-20,7%	20,3%	12,3%	-3,0%	-5,1%	15,5%	-0,6%	-9,5%	-5,9%	-20,0%	35,7%	
(Α) ΣΥΝΟΛΟ ΑΠΑΣΧΟΛΟΥΜΕΝΟΥ ΚΕΦΑΛΑΙΟΥ (1+2-3)	874.727	842.323	828.765	1.331.322	1.415.876	1.328.219	1.492.444	1.690.313	1.757.901	1.817.037	1.950.257	1.963.381	1.905.734	1.793.490	1.636.363	1.655.488	4,3%
% μεταβολή	26,2%	-3,7%	-1,6%	60,6%	6,4%	-6,2%	12,4%	13,3%	4,0%	3,4%	7,3%	0,7%	-2,9%	-5,9%	-8,8%	1,2%	
(5) ΚΑΘΑΡΗ ΘΕΣΗ	468.885	477.290	482.715	552.670	636.040	705.264	710.978	782.047	751.821	827.856	788.849	767.566	733.164	656.846	546.048	634.671	2,0%
% μεταβολή	22,6%	1,8%	1,1%	14,5%	15,1%	10,9%	0,8%	10,0%	-3,9%	10,1%	-4,7%	-2,7%	-4,5%	-10,4%	-16,9%	16,2%	
(6) ΜΑΚΡΟΠΡΟΘΕΣΜΕΣ ΥΠΟΧΡΕΩΣΕΙΣ	127.221	103.479	73.630	70.583	88.790	194.969	243.179	332.894	417.264	330.896	417.118	424.099	218.326	571.253	457.371	431.141	8,5%
% μεταβολή	53,2%	-18,7%	-28,8%	-4,1%	25,8%	119,6%	24,7%	36,9%	25,3%	-20,7%	26,1%	1,7%	-48,5%	161,7%	-19,9%	-5,7%	
(7) ΠΡΟΒΛΕΨΕΙΣ	65.833	70.926	78.793	85.857	109.792	85.372	95.959	110.989	104.513	106.064	67.038	40.920	29.020	25.398	32.094	32.647	-4,6%
% μεταβολή	13,4%	7,7%	11,1%	9,0%	27,9%	-22,2%	12,4%	15,7%	-5,8%	1,5%	-36,8%	-39,0%	-29,1%	-12,5%	26,4%	1,7%	
(8) ΒΡΑΧΥΠΡΟΘΕΣΜΟΣ ΤΡΑΠΕΖΙΚΟΣ ΔΑΝΕΙΣΜΟΣ	212.788	190.628	193.627	243.680	254.424	342.613	442.328	464.384	484.301	552.222	677.254	730.795	925.225	539.993	600.849	557.029	6,6%
% μεταβολή	25,3%	-10,4%	1,6%	25,9%	4,4%	34,7%	29,1%	5,0%	4,3%	14,0%	22,6%	7,9%	26,6%	-41,6%	11,3%	-7,3%	
(Β) ΣΥΝΟΛΟ (5+6+7+8)	874.727	842.323	828.765	952.790	1.089.046	1.328.219	1.492.444	1.690.314	1.757.899	1.817.038	1.950.259	1.963.380	1.905.734	1.793.490	1.636.363	1.655.489	4,3%
% μεταβολή	26,2%	-3,7%	-1,6%	15,0%	14,3%	22,0%	12,4%	13,3%	4,0%	3,4%	7,3%	0,7%	-2,9%	-5,9%	-8,8%	1,2%	

Συγκεντρωτικά Στοιχεία και Αριθμοδείκτες του Κλάδου Εταιρειών Εμπορίας Πετρελαιοειδών – 2015

Πίνακας 10. Ανάλυση Φορολογίας και Ανόργανων Εσόδων/Εξόδων 2000-2015

ΟΛΕΣ ΟΙ ΕΤΑΙΡΕΙΕΣ	(ποσά σε χιλιάδες €)																MEPM
	2000	2001	2002	2003	2004	2005	2006	2007	2008	2009	2010	2011	2012	2013	2014	2015	
Υπόδειγμα Γ																	
(Α) ΑΝΑΛΥΣΗ ΦΟΡΩΝ ΚΑΙ ΕΙΣΦΟΡΩΝ																	
(1) ΦΟΡΟΙ ΑΚΙΝΗΤΗΣ ΠΕΡΙΟΥΣΙΑΣ	322	195	290	334	396	839	831	888	1.138	876	1.348	809	668	627	1.243	1.560	11,1%
% μεταβολή	-36,5%	-39,5%	48,7%	15,1%	18,7%	111,8%	-1,0%	6,9%	28,2%	-23,0%	53,9%	-40,0%	-17,4%	-6,1%	98,1%	25,6%	
(2) ΕΚΤΑΚΤΗ ΕΙΣΦΟΡΑ	0	0	0	0	0	12	0	0	615	0	618	221	45	863	13	3	#DIV/0!
% μεταβολή	#DIV/0!	#DIV/0!	#DIV/0!	#DIV/0!	#DIV/0!	#DIV/0!	-100,0%	#DIV/0!	#DIV/0!	-100,0%	#DIV/0!	-64,2%	-79,6%	1817,8%	-98,4%	-77,6%	
(3) ΤΕΛΗ ΕΙΣΦΟΡΕΣ ΚΑΙ ΛΟΙΠΟΙ ΦΟΡΟΙ	5.674	5.727	6.874	8.604	10.673	12.711	12.750	13.260	16.179	30.116	12.576	13.110	12.664	9.366	9.192	7.522	1,9%
% μεταβολή	29,6%	0,9%	20,0%	25,2%	24,0%	19,1%	0,3%	4,0%	22,0%	86,1%	-58,2%	4,2%	-3,4%	-26,0%	-1,9%	-18,2%	
ΣΥΝΟΛΟ (1+2+3)	5.996	5.922	7.164	8.938	11.069	13.562	13.581	14.148	17.932	30.992	14.542	14.140	13.377	10.857	10.448	9.085	2,8%
% μεταβολή	22,7%	-1,2%	21,0%	24,8%	23,8%	22,5%	0,1%	4,2%	26,7%	72,8%	-53,1%	-2,8%	-5,4%	-18,8%	-3,8%	-13,0%	
(Β) ΑΝΑΛΥΣΗ ΕΚΤΑΚΤΩΝ & ΑΝΟΡΓΑΝΩΝ ΕΣΟΔΩΝ/ΕΞΟΔΩΝ																	
(4) ΣΥΝΑΛΛΑΓΜΑΤΙΚΕΣ ΔΙΑΦΟΡΕΣ (NET)	2.756	-2.770	2.080	13.328	412	1.129	2.310	1.151	-1.374	1.970	-5.246	-3.057	70	-1.358	8.041	4.032	2,6%
% μεταβολή	-196,7%	-200,5%	-175,1%	540,8%	-96,9%	173,9%	104,7%	-50,2%	-219,4%	-243,4%	-366,3%	-41,7%	-102,3%	-2044,0%	-692,1%	-49,9%	
(5) ΚΕΡΔΗ/ΖΗΜΙΕΣ ΑΠΟ ΠΩΛΗΣΕΙΣ ΠΑΓΙΩΝ	190	-6.098	226	312	8.305	1.429	1.173	-4.144	6.152	1.918	1.710	-583	-5.939	95	1.227	457	6,0%
% μεταβολή	-92,3%	-3317,0%	-103,7%	38,1%	2561,9%	-82,8%	-17,9%	-453,3%	-248,5%	-68,8%	-10,8%	-134,1%	918,6%	-101,6%	1185,5%	-62,8%	
(6) ΠΡΟΣΑΥΞΗΣΕΙΣ ΚΑΙ ΛΟΙΠΟΙ ΦΟΡΟΙ	-371	-110	281	81	124	-1.752	-8.289	554	-58	0	-1.028	-497	309	209	-10	-33	-14,9%
% μεταβολή	1234,8%	-70,3%	-355,5%	-71,2%	53,1%	-1513,1%	373,0%	-106,7%	-110,5%	-100,0%	#DIV/0!	-51,7%	-162,3%	-32,5%	-104,9%	220,6%	
(7) ΣΥΜΜΕΤΟΧΕΣ	0	0	0	0	-47	-458	0	-1.568	-282	0	-254	-80	-820	549	5	0	#DIV/0!
% μεταβολή	#DIV/0!	#DIV/0!	#DIV/0!	#DIV/0!	#DIV/0!	873,6%	-100,0%	#DIV/0!	-82,0%	-100,0%	#DIV/0!	-68,5%	924,5%	-167,0%	-99,1%	-100,0%	
(8) ΔΙΑΦΟΡΑ	12.671	23.340	22.907	-4.124	-11.682	-70.476	12.830	-13.457	-31.067	-24.425	-24.036	-6.716	7.849	7.463	3.225	5.821	-5,1%
% μεταβολή	-12,8%	84,2%	-1,9%	-118,0%	183,3%	503,3%	-118,2%	-204,9%	130,9%	-21,4%	-1,6%	-72,1%	-216,9%	-4,9%	-56,8%	80,5%	
ΣΥΝΟΛΟ (ΩΣ ΑΝΑΛΥΣΗ ΑΠΟΤΕΛΕΣΜΑΤΩΝ) (4+5+6+7+8)	15.246	14.362	25.494	9.597	-2.888	-70.128	8.024	-17.464	-26.629	-20.537	-28.854	-10.933	1.471	6.959	12.487	10.277	-2,6%
% μεταβολή	8,1%	-5,8%	77,5%	-62,4%	-130,1%	2328,3%	-111,4%	-317,6%	52,5%	-22,9%	40,5%	-62,1%	-113,5%	373,2%	79,4%	-17,7%	
(Γ) ΑΝΑΛΥΣΗ ΦΟΡΩΝ ΕΙΣΟΔΗΜΑΤΟΣ																	
(9) ΦΟΡΟΙ ΕΙΣΟΔΗΜΑΤΟΣ ΧΡΗΣΕΩΣ	27.717	40.506	55.524	70.642	66.494	68.024	32.340	28.248	15.752	43.159	20.922	6.861	3.178	24.251	10.689	-5.887	-190,2%
% μεταβολή	-16,4%	46,1%	37,1%	27,2%	-5,9%	2,3%	-52,5%	-12,7%	-44,2%	174,0%	-51,5%	-67,2%	-53,7%	663,1%	-55,9%	-155,1%	
(10) ΦΟΡΟΙ ΥΠΕΡΑΞΙΑΣ ΑΚΙΝΗΤΩΝ	562	0	0	543	717	-199	653	181	6.214	205	358	0	47	538	851	0	-100,0%
% μεταβολή	#DIV/0!	-100,0%	#DIV/0!	#DIV/0!	32,0%	-127,8%	-428,1%	-72,3%	3333,1%	-96,7%	74,6%	-100,0%	#DIV/0!	1044,6%	58,2%	-100,0%	
(11) ΦΟΡΟΙ ΕΙΣΟΔΗΜΑΤΟΣ ΠΡΟΗΓΟΥΜΕΝΗΣ ΧΡΗΣΕΩΣ	2.294	4.507	5.875	16.566	5.858	3.095	-2	6.643	396	2.241	2.677	3.643	9.989	-129	1.327	1.483	-2,9%
% μεταβολή	740,0%	96,5%	30,4%	182,0%	-64,6%	-47,2%	-100,1%	-332250,0%	-94,0%	465,9%	19,5%	36,1%	174,2%	-101,3%	-1126,5%	11,8%	
ΣΥΝΟΛΟ (ΩΣ ΑΝΑΛΥΣΗ ΑΠΟΤΕΛΕΣΜΑΤΩΝ) (9+10+11)	30.573	45.013	61.399	87.751	73.069	70.920	32.991	35.072	22.362	45.605	23.957	10.504	13.214	24.660	12.867	-4.404	-187,9%
% μεταβολή	-8,5%	47,2%	36,4%	42,9%	-16,7%	-2,9%	-53,5%	6,3%	-36,2%	103,9%	-47,5%	-56,2%	25,8%	86,6%	-47,8%	-134,2%	

Συγκεντρωτικά Στοιχεία και Αριθμοδείκτες του Κλάδου Εταιρειών Εμπορίας Πετρελαιοειδών – 2015

Πίνακας 11. Επενδύσεις και Λοιπά Στοιχεία του Κλάδου 2000-2015

ΟΛΕΣ ΟΙ ΕΤΑΙΡΕΙΕΣ																	
Υπόδειγμα Δ	2000	2001	2002	2003	2004	2005	2006	2007	2008	2009	2010	2011	2012	2013	2014	2015	ΜΕΡΜ
ΕΠΕΝΔΥΣΕΙΣ																	
(1) ΕΠΕΝΔΥΣΕΙΣ ΔΙΑΦΟΡΕΣ	23.107	52.188	51.889	99.295	72.569	78.544	63.628	106.029	102.902	88.620	59.531	60.465	41.122	35.004	42.538	42.711	4,2%
% μεταβολή	-55,1%	125,9%	-0,6%	91,4%	-26,9%	8,2%	-19,0%	66,6%	-2,9%	-13,9%	-32,8%	1,6%	-32,0%	-14,9%	21,5%	0,4%	
(2) ΕΠΕΝΔΥΣΕΙΣ ΓΙΑ ΑΣΦΑΛΕΙΑ ΚΑΙ ΠΕΡΙΒΑΛΛΟΝ	6.377	10.054	6.845	9.630	6.051	9.210	9.941	11.992	6.571	5.621	3.120	3.074	4.133	1.486	1.224	1.023	-11,5%
% μεταβολή	165,2%	57,6%	-31,9%	40,7%	-37,2%	52,2%	7,9%	20,6%	-45,2%	-14,5%	-44,5%	-1,5%	34,5%	-64,0%	-17,6%	-16,4%	
ΣΥΝΟΛΙΚΕΣ ΕΠΕΝΔΥΣΕΙΣ (1+2)	29.484	62.242	58.734	108.925	78.620	87.754	73.569	118.021	109.473	94.241	62.651	63.539	45.255	36.490	43.762	43.734	2,7%
% μεταβολή	-45,2%	111,1%	-5,6%	85,5%	-27,8%	11,6%	-16,2%	60,4%	-7,2%	-13,9%	-33,5%	1,4%	-28,8%	-19,4%	19,9%	-0,1%	
ΑΡΙΘΜΟΣ ΑΤΥΧΗΜΑΤΩΝ																	ΜΕΡΜ
(3) ΘΑΝΑΤΗΦΟΡΑ	3	1	1	0	0	0	0	0	0	0	0	0	1	0	0	0	-100,0%
% μεταβολή	200,0%	-66,7%	0,0%	-100,0%	#DIV/0!	#DIV/0!	#DIV/0!	#DIV/0!	#DIV/0!	#DIV/0!	#DIV/0!	#DIV/0!	#DIV/0!	#DIV/0!	-100,0%	#DIV/0!	#DIV/0!
(4) ΤΡΑΥΜΑΤΙΣΜΟΙ	17	17	22	11	11	4	4	9	9	5	4	2	1	2	0	3	-10,9%
% μεταβολή	112,5%	0,0%	29,4%	-50,0%	0,0%	-63,6%	0,0%	125,0%	0,0%	-44,4%	-20,0%	-50,0%	-50,0%	100,0%	-100,0%	#DIV/0!	
(5) ΆΛΛΑ	19	9	11	6	12	1	2	8	3	4	8	9	10	3	3	0	-100,0%
% μεταβολή	58,3%	-52,6%	22,2%	-45,5%	100,0%	-91,7%	100,0%	300,0%	-62,5%	33,3%	100,0%	12,5%	11,1%	-70,0%	0,0%	-100,0%	
ΣΥΝΟΛΟ ΑΤΥΧΗΜΑΤΩΝ (3+4+5)	39	27	34	17	23	5	6	17	12	9	12	11	12	5	3	3	-15,7%
% μεταβολή	85,7%	-30,8%	25,9%	-50,0%	35,3%	-78,3%	20,0%	183,3%	-29,4%	-25,0%	33,3%	-8,3%	9,1%	-58,3%	-40,0%	0,0%	
ΑΡΙΘΜΟΣ ΠΡΑΤΗΡΙΩΝ	6.166	5.276	4.943	6.148	6.219	6.282	6.246	6.185	6.458	6.472	6.310	6.192	6.059	5.793	5.674	5.367	-0,9%
% μεταβολή	0,2%	-14,4%	-6,3%	24,4%	1,2%	1,0%	-0,6%	-1,0%	4,4%	0,2%	-2,5%	-1,9%	-2,1%	-4,4%	-2,1%	-5,4%	
ΙΔΙΟΚΤΗΤΟ ΑΠΟΘΗΚΕΥΤΙΚΟ ΧΩΡΟΙ ΣΕ ΧΙΛ. m ³	941	860	892	1.024	1.024	1.026	1.070	1.009	1.001	1.015	1.021	1.176	986	947	966	779	-1,3%
% μεταβολή	-0,7%	-8,6%	3,7%	14,8%	0,0%	0,2%	4,3%	-5,7%	-0,8%	1,4%	0,6%	15,2%	-16,2%	-4,0%	2,0%	-19,4%	
ΕΝΟΙΚΙΑΣΜΕΝΟΙ ΑΠΟΘΗΚΕΥΤΙΚΟΙ ΧΩΡΟΙ ΣΕ ΧΙΛ. m ³	5	19	18	45	45	48	109	108	136	137	223	381	364	116	103	89	21,2%
% μεταβολή	#DIV/0!	280,0%	-5,3%	150,0%	0,0%	6,7%	127,1%	-0,9%	25,9%	0,7%	62,8%	70,9%	-4,5%	-68,1%	-11,0%	-13,7%	
ΑΠΟΘΗΚΕΥΤΙΚΟΙ ΧΩΡΟΙ ΠΡΑΤΗΡΙΩΝ ΣΕ ΧΙΛ. m ³	261	258	252	287	290	249	218	228	216	321	248	348	473	301	297	123	-4,9%
% μεταβολή	20,3%	-1,1%	-2,3%	13,9%	1,0%	-14,1%	-12,6%	4,8%	-5,3%	48,6%	-22,7%	40,3%	35,9%	-36,3%	-1,5%	-58,5%	
ΑΡΙΘΜΟΣ ΣΗΜΕΙΩΝ ΕΦΟΔΙΑΣΜΟΥ	89	108	96	254	260	152	151	141	152	155	168	143	186	332	183	187	5,1%
% μεταβολή	-5,3%	21,3%	-11,1%	164,6%	2,4%	-41,5%	-0,7%	-6,6%	7,8%	2,0%	8,4%	-14,9%	30,1%	78,5%	-44,9%	2,2%	
ΑΡΙΘΜΟΣ ΠΕΛΑΤΩΝ	76.291	69.187	73.171	29.580	30.195	32.991	29.537	35.152	31.692	26.696	30.624	31.201	35.464	33.813	35.595	26.668	-6,8%
% μεταβολή	113,4%	-9,3%	5,8%	-59,6%	2,1%	9,3%	-10,5%	19,0%	-9,8%	-15,8%	14,7%	1,9%	13,7%	-4,7%	5,3%	-25,1%	
ΣΥΝΟΛΟ ΠΙΣΤΩΤΩΝ	18.468	13.786	13.000	74.637	83.702	118.428	128.317	162.718	117.348	19.719	19.403	18.698	15.908	14.684	13.999	17.154	-0,5%
% μεταβολή	22,8%	-25,4%	-5,7%	474,1%	12,1%	41,5%	8,4%	26,8%	-27,9%	-83,2%	-1,6%	-3,6%	-14,9%	-7,7%	-4,7%	22,5%	
ΑΡΙΘΜΟΣ ΑΠΑΣΧΟΛΟΥΜΕΝΩΝ ΑΥΤΟΚΙΝΗΤΩΝ																	ΜΕΡΜ
(6) ΙΔΙΟΚΤΗΤΑ	419	459	408	656	608	479	439	433	465	401	390	384	353	323	315	296	-2,3%
% μεταβολή	5,5%	9,5%	-11,1%	60,8%	-7,3%	-21,2%	-8,4%	-1,4%	7,4%	-13,8%	-2,7%	-1,5%	-8,1%	-8,5%	-2,5%	-6,0%	
(7) ΤΡΙΤΩΝ	1.031	897	876	1.177	1.191	1.282	1.217	1.217	1.302	1.468	1.527	1.525	1.539	1.186	1.346	1.228	1,2%
% μεταβολή	5,5%	-13,0%	-2,3%	34,4%	1,2%	7,6%	-5,1%	0,0%	7,0%	12,7%	4,0%	-0,1%	0,9%	-22,9%	13,5%	-8,8%	
ΣΥΝΟΛΟ (6+7)	1.450	1.356	1.284	1.833	1.799	1.761	1.656	1.650	1.767	1.869	1.917	1.909	1.892	1.509	1.661	1.524	0,3%
% μεταβολή	5,5%	-6,5%	-5,3%	42,8%	-1,9%	-2,1%	-6,0%	-0,4%	7,1%	5,8%	2,6%	-0,4%	-0,9%	-20,2%	10,1%	-8,2%	
ΠΩΛΗΣΕΙΣ ΣΕ ΧΙΛΙΑΔΕΣ ΜΕΤΡΙΚΟΥΣ ΤΟΝΟΥΣ ΣΤΑ ΠΡΑΤΗΡΙΑ	7.718	5.532	5.727	8.366	8.264	8.863	8.412	7.877	10.476	6.303	6.499	6.173	5.790	4.391	4.503	4.982	-2,9%
% μεταβολή	14,5%	-28,3%	3,5%	46,1%	-1,2%	7,2%	-5,1%	-6,4%	33,0%	-39,8%	3,1%	-5,0%	-6,2%	-24,2%	2,5%	10,6%	
ΑΡΙΘΜΟΣ ΠΡΟΩΠΙΚΟΥ	2.368	2.066	1.883	2.515	2.557	2.611	2.629	2.644	2.740	2.733	2.433	2.269	2.123	1.963	1.900	1.831	-1,7%
% μεταβολή	6,3%	-12,8%	-8,9%	33,6%	1,7%	2,1%	0,7%	0,6%	3,6%	-0,3%	-11,0%	-6,7%	-6,4%	-7,5%	-3,2%	-3,6%	

Συγκεντρωτικά Στοιχεία και Αριθμοδείκτες του Κλάδου Εταιρειών Εμπορίας Πετρελαιοειδών – 2015

Πίνακας 12.α. Κοινωνικό Προϊόν 2000-2015

ΟΛΕΣ ΟΙ ΕΤΑΙΡΕΙΕΣ	(ποσά σε χιλιάδες €)																	
	Υπόδειγμα Ε	2000	2001	2002	2003	2004	2005	2006	2007	2008	2009	2010	2011	2012	2013	2014	2015	MEPM
ΚΟΙΝΩΝΙΚΟ ΠΡΟΪΟΝ																		
(1) ΑΣΙΑ ΠΩΛΗΣΕΩΝ		6.051.559	5.632.921	5.567.106	6.366.405	6.852.203	8.372.972	9.626.493	10.048.469	12.738.153	10.728.637	12.892.928	13.531.960	12.472.996	10.933.687	10.697.190	9.059.014	2,7%
% μεταβολή		40,9%	-6,9%	-1,2%	14,4%	7,6%	22,2%	15,0%	4,4%	26,8%	-15,8%	20,2%	5,0%	-7,8%	-12,3%	-2,2%	-15,3%	
(2) ΆΛΛΑ ΕΣΟΔΑ ΕΚΜΕΤΑΛΛΕΥΣΗΣ		42.178	40.345	51.280	66.107	78.418	86.509	103.375	113.685	120.716	161.509	104.456	103.858	80.828	92.358	88.006	90.528	5,2%
% μεταβολή		26,0%	-4,3%	27,1%	28,9%	18,6%	10,3%	19,5%	10,0%	6,2%	33,8%	-35,3%	-0,6%	-22,2%	14,3%	-4,7%	2,9%	
(3) ΕΚΤΑΚΤΑ & ΑΝΟΡΓΑΝΑ ΕΣΟΔΑ/ΕΞΟΔΑ		15.044	14.363	25.493	5.781	-28.752	-70.128	8.024	-17.465	-26.629	-20.537	-20.291	-9.683	1.471	6.958	12.195	3.403	-9,4%
% μεταβολή		-27,9%	-4,5%	77,5%	-77,3%	-597,4%	143,9%	-111,4%	-317,7%	52,5%	-22,9%	-1,2%	-52,3%	-115,2%	372,9%	75,3%	-72,1%	
(Α) ΣΥΝΟΛΟ ΕΙΣΡΟΩΝ (1+2-3)		6.078.693	5.658.903	5.592.893	6.426.731	6.959.373	8.529.609	9.721.844	10.179.619	12.885.498	10.910.683	13.017.675	13.645.501	12.552.352	11.019.087	10.773.002	9.146.139	2,8%
% μεταβολή		41,2%	-6,9%	-1,2%	14,9%	8,3%	22,6%	14,0%	4,7%	26,6%	-15,3%	19,3%	4,8%	-8,0%	-12,2%	-2,2%	-15,1%	
(4) ΚΟΣΤΟΣ ΠΡΟΪΟΝΤΩΝ CIF		4.162.005	3.251.917	3.063.985	3.545.597	3.962.053	5.498.330	6.364.322	6.745.777	8.610.836	6.092.945	7.209.949	8.750.557	8.101.284	6.932.208	6.838.296	5.222.659	1,5%
% μεταβολή		76,6%	-21,9%	-5,8%	15,7%	11,7%	38,8%	15,8%	6,0%	27,6%	-29,2%	18,3%	21,4%	-7,4%	-14,4%	-1,4%	-23,6%	
(5) ΑΜΕΣΑ ΕΞΟΔΑ ΑΓΟΡΩΝ		54.665	46.799	36.561	28.976	32.334	49.129	94.629	90.188	53.769	51.132	52.379	57.451	54.862	37.177	47.321	56.557	0,2%
% μεταβολή		53,7%	-14,4%	-21,9%	-20,7%	11,6%	51,9%	92,6%	-4,7%	-40,4%	-4,9%	2,4%	9,7%	-4,5%	-32,2%	27,3%	19,5%	
(6) ΆΛΛΑ ΛΕΙΤΟΥΡΓΙΚΑ ΕΞΟΔΑ		262.614	280.713	317.021	335.371	408.912	394.290	430.128	429.438	459.670	462.366	412.246	336.691	291.967	272.376	274.258	281.799	0,5%
% μεταβολή		19,2%	6,9%	12,9%	5,8%	21,9%	-3,6%	9,1%	-0,2%	7,0%	0,6%	-10,8%	-18,3%	-13,3%	-6,7%	0,7%	2,7%	
(7) ΑΠΟΣΒΕΣΕΙΣ		60.919	68.674	67.313	72.807	76.988	78.037	68.686	72.854	75.870	85.943	74.436	76.078	70.922	66.978	60.901	55.246	-0,6%
% μεταβολή		8,5%	12,7%	-2,0%	8,2%	5,7%	1,4%	-12,0%	6,1%	4,1%	13,3%	-13,4%	2,2%	-6,8%	-5,6%	-9,1%	-9,3%	
(Β) ΣΥΝΟΛΟ ΕΚΡΟΩΝ (4+5+6+7)		4.540.203	3.648.103	3.484.880	3.982.751	4.480.287	6.019.785	6.957.766	7.338.257	9.200.145	6.692.386	7.749.010	9.220.777	8.519.035	7.308.739	7.220.776	5.616.261	1,4%
% μεταβολή		70,1%	-19,6%	-4,5%	14,3%	12,5%	34,4%	15,6%	5,5%	25,4%	-27,3%	15,8%	19,0%	-7,6%	-14,2%	-1,2%	-22,2%	
(Γ) ΚΟΙΝΩΝΙΚΟ ΠΡΟΪΟΝ (Α-Β)		1.538.490	2.010.800	2.108.013	2.443.980	2.479.086	2.509.824	2.764.078	2.841.362	3.685.353	4.218.297	5.268.665	4.424.724	4.033.318	3.710.348	3.552.226	3.529.878	5,7%
% μεταβολή		-6,0%	30,7%	4,8%	15,9%	1,4%	1,2%	10,1%	2,8%	29,7%	14,5%	24,9%	-16,0%	-8,8%	-8,0%	-4,3%	-0,6%	

Συγκεντρωτικά Στοιχεία και Αριθμοδείκτες του Κλάδου Εταιρειών Εμπορίας Πετρελαιοειδών – 2015

Πίνακας 12.β. Κοινωνικό Προϊόν 2000-2015

ΟΛΕΣ ΟΙ ΕΤΑΙΡΕΙΕΣ	(ποσά σε χιλιάδες €)																MEPM
	2000	2001	2002	2003	2004	2005	2006	2007	2008	2009	2010	2011	2012	2013	2014	2015	
Υπόδειγμα ΣΤ																	
ΔΙΑΝΟΜΗ ΚΟΙΝΩΝΙΚΟΥ ΠΡΟΪΟΝΤΟΣ																	
ΔΗΜΟΣΙΟ																	
(1) ΔΑΣΜΟΙ ΚΑΙ ΦΟΡΟΙ ΑΓΟΡΩΝ	1.358.207	1.833.044	1.877.933	2.140.055	2.188.671	2.159.778	2.509.552	2.527.809	3.433.767	3.908.993	5.075.726	4.234.497	3.911.529	3.591.135	3.425.630	3.371.108	6,2%
% μεταβολή	-7,1%	35,0%	2,4%	14,0%	2,3%	-1,3%	16,2%	0,7%	35,8%	13,8%	29,8%	-16,6%	-7,6%	-8,2%	-4,6%	-1,6%	
(2) ΦΟΡΟΙ ΚΑΙ ΕΙΣΦΟΡΕΣ	6.181	5.922	7.164	7.766	9.488	13.562	13.350	13.621	16.916	14.546	13.575	13.871	13.378	10.788	10.450	9.148	2,6%
% μεταβολή	33,6%	-4,2%	21,0%	8,4%	22,2%	42,9%	-1,6%	2,0%	24,2%	-14,0%	-6,7%	2,2%	-3,6%	-19,4%	-3,1%	-12,5%	
(3) ΦΟΡΟΣ ΕΙΣΟΔΗΜΑΤΟΣ	27.717	40.506	61.399	87.298	77.421	70.921	32.991	35.154	18.646	45.605	34.234	10.504	13.213	24.660	12.867	-7.562	-191,7%
% μεταβολή	-16,8%	46,1%	51,6%	42,2%	-11,3%	-8,4%	-53,5%	6,6%	-47,0%	144,6%	-24,9%	-69,3%	25,8%	86,6%	-47,8%	-158,8%	
(Α) ΣΥΝΟΛΟ ΔΗΜΟΣΙΟΥ (1+2+3)	1.392.106	1.879.472	1.946.496	2.235.119	2.275.580	2.244.261	2.555.892	2.576.584	3.469.329	3.969.144	5.123.535	4.258.872	3.938.119	3.626.583	3.448.947	3.372.694	6,1%
% μεταβολή	-7,2%	35,0%	3,6%	14,8%	1,8%	-1,4%	13,9%	0,8%	34,6%	14,4%	29,1%	-16,9%	-7,5%	-7,9%	-4,9%	-2,2%	
ΠΡΟΣΩΠΙΚΟ																	
(4) ΑΜΟΙΒΕΣ ΠΡΟΣΩΠΙΚΟΥ	75.762	68.149	72.322	86.841	94.265	100.761	107.294	113.848	121.147	121.400	115.425	100.094	87.017	75.698	67.455	63.902	-1,1%
% μεταβολή	14,5%	-10,0%	6,1%	20,1%	8,5%	6,9%	6,5%	6,1%	6,4%	0,2%	-4,9%	-13,3%	-13,1%	-13,0%	-10,9%	-5,3%	
(5) ΕΡΓΟΔΟΤΙΚΕΣ ΕΙΣΦΟΡΕΣ	15.145	14.933	15.028	18.255	21.147	24.889	28.670	31.518	31.902	36.986	30.611	30.916	29.082	27.810	24.819	19.041	1,5%
% μεταβολή	11,7%	-1,4%	0,6%	21,5%	15,8%	17,7%	15,2%	9,9%	1,2%	15,9%	-17,2%	1,0%	-5,9%	-4,4%	-10,8%	-23,3%	
(Β) ΣΥΝΟΛΟ ΠΡΟΣΩΠΙΚΟΥ (4+5)	90.908	83.082	87.350	105.096	115.412	125.651	135.963	145.366	153.049	158.386	146.036	131.010	116.100	103.508	92.274	82.943	-0,6%
% μεταβολή	14,0%	-8,6%	5,1%	20,3%	9,8%	8,9%	8,2%	6,9%	5,3%	3,5%	-7,8%	-10,3%	-11,4%	-10,8%	-10,9%	-10,1%	
ΤΡΑΠΕΖΕΣ																	
(6) ΤΟΚΟΙ	26.295	28.124	15.796	20.533	16.088	17.277	22.233	19.195	47.361	38.524	45.398	62.785	60.812	78.318	76.888	57.436	5,3%
% μεταβολή	13,0%	7,0%	-43,8%	30,0%	-21,6%	7,4%	28,7%	-13,7%	146,7%	-18,7%	17,8%	38,3%	-3,1%	28,8%	-1,8%	-25,3%	
(Γ) ΣΥΝΟΛΟ ΤΡΑΠΕΖΩΝ (6)	26.295	28.124	15.796	20.533	16.088	17.277	22.233	19.195	47.361	38.524	45.398	62.785	60.812	78.318	76.888	57.436	5,3%
% μεταβολή	13,0%	7,0%	-43,8%	30,0%	-21,6%	7,4%	28,7%	-13,7%	146,7%	-18,7%	17,8%	38,3%	-3,1%	28,8%	-1,8%	-25,3%	
ΕΠΙΧΕΙΡΗΣΕΙΣ																	
(7) ΚΑΘΑΡΑ ΚΕΡΔΗ ΜΕΤΑ ΑΠΟ ΦΟΡΟΥΣ	29.181	20.122	58.371	83.232	72.006	122.636	49.989	100.217	15.614	52.243	-46.304	-27.943	-81.713	-98.061	-65.883	16.805	
% μεταβολή	-15,9%	-31,0%	190,1%	42,6%	-13,5%	70,3%	-59,2%	100,5%	-84,4%	234,6%	-188,6%	-39,7%	192,4%	20,0%	-32,8%	-125,5%	
(Δ) ΣΥΝΟΛΟ ΕΠΙΧΕΙΡΗΣΕΩΝ (7)	29.181	20.122	58.371	83.232	72.006	122.636	49.989	100.217	15.614	52.243	-46.304	-27.943	-81.713	-98.061	-65.883	16.805	-3,6%
% μεταβολή	-15,9%	-31,0%	190,1%	42,6%	-13,5%	70,3%	-59,2%	100,5%	-84,4%	234,6%	-188,6%	-39,7%	192,4%	20,0%	-32,8%	-125,5%	
ΣΥΝΟΛΟ ΚΟΙΝΩΝΙΚΟΥ ΠΡΟΪΟΝΤΟΣ (Α+Β+Γ+Δ)	1.538.490	2.010.800	2.108.013	2.443.980	2.479.086	2.509.824	2.764.078	2.841.362	3.685.353	4.218.297	5.268.665	4.424.724	4.033.318	3.710.348	3.552.226	3.529.879	5,7%
% μεταβολή	-6,0%	30,7%	4,8%	15,9%	1,4%	1,2%	10,1%	2,8%	29,7%	14,5%	24,9%	-16,0%	-8,8%	-8,0%	-4,3%	-0,6%	

3.2. Εξέλιξη Αριθμοδεικτών, 2000-2015

Πίνακας 13. Εξέλιξη Αριθμοδεικτών 2000-2015

	2000	2001	2002	2003	2004	2005	2006	2007	2008	2009	2010	2011	2012	2013	2014	2015
Αποδοτικότητα Συνόλου Απασχολούμενων Κεφαλαίων	10,6%	10,3%	16,2%	17,7%	12,0%	15,4%	7,5%	9,7%	4,7%	7,6%	1,8%	2,3%	-0,4%	0,3%	1,4%	4,1%
Αποδοτικότητα Ιδίων Κεφαλαίων προ Φόρων	13,4%	12,8%	25,0%	32,9%	25,1%	28,9%	11,7%	18,1%	4,5%	12,4%	-1,5%	-2,2%	-9,1%	-10,6%	-8,8%	1,6%
Αποδοτικότητα Ιδίων Κεφαλαίων μετά από Φόρους	6,9%	4,3%	12,2%	16,1%	12,1%	18,3%	7,1%	13,4%	2,0%	6,6%	-5,7%	-3,6%	-10,9%	-14,1%	-11,0%	2,8%
Μικτά Κέρδη προς Πωλήσεις	7,9%	8,9%	10,6%	10,2%	9,8%	8,0%	6,8%	6,8%	5,0%	6,3%	4,3%	3,6%	3,2%	3,4%	3,6%	4,5%
Κέρδη προ Φόρων προς Πωλήσεις	0,9%	1,1%	2,2%	2,7%	2,2%	2,3%	0,9%	1,3%	0,3%	0,9%	-0,1%	-0,1%	-0,5%	-0,7%	-0,5%	0,1%
Διανομή Κοινωνικού Προϊόντος στο Δημόσιο	2000	2001	2002	2003	2004	2005	2006	2007	2008	2009	2010	2011	2012	2013	2014	2015
Δασμοί / Φόροι Αγορών	88,3%	91,2%	89,1%	87,6%	88,3%	86,1%	90,8%	89,0%	93,2%	92,7%	96,3%	95,7%	97,0%	96,8%	96,4%	95,5%
Φόρος Εισοδήματος	1,8%	2,0%	2,9%	3,6%	3,1%	2,8%	1,2%	1,2%	0,5%	1,1%	0,6%	0,2%	0,3%	0,7%	0,4%	-0,2%
Άλλοι φόροι και εισφορές	0,4%	0,3%	0,3%	0,3%	0,4%	0,5%	0,5%	0,5%	0,5%	0,3%	0,3%	0,3%	0,3%	0,3%	0,3%	0,3%
Συνολικά	90,5%	93,5%	92,3%	91,5%	91,8%	89,4%	92,5%	90,7%	94,1%	94,1%	97,2%	96,3%	97,6%	97,7%	97,1%	95,5%
	8,3%															
Διανομή Κοινωνικού Προϊόντος στο Προσωπικό	2000	2001	2002	2003	2004	2005	2006	2007	2008	2009	2010	2011	2012	2013	2014	2015
Αμοιβές Προσωπικού	4,9%	3,4%	3,4%	3,6%	3,8%	4,0%	3,9%	4,0%	3,3%	2,9%	2,2%	2,3%	2,2%	2,0%	1,9%	1,8%
Εργοδοτικές Εισφορές	1,0%	0,7%	0,7%	0,7%	0,9%	1,0%	1,0%	1,1%	0,9%	0,9%	0,6%	0,7%	0,7%	0,7%	0,7%	0,5%
Συνολικά	5,9%	4,1%	4,1%	4,3%	4,7%	5,0%	4,9%	5,1%	4,2%	3,8%	2,8%	3,0%	2,9%	2,8%	2,6%	2,3%
	2000	2001	2002	2003	2004	2005	2006	2007	2008	2009	2010	2011	2012	2013	2014	2015
Διανομή Κοινωνικού Προϊόντος στις Τράπεζες	1,7%	1,4%	0,7%	0,8%	0,6%	0,7%	0,8%	0,7%	1,3%	0,9%	0,9%	1,4%	1,5%	2,1%	2,2%	1,6%
Διανομή Κοινωνικού Προϊόντος στις Επιχειρήσεις	1,9%	1,0%	2,8%	3,4%	2,9%	4,9%	1,8%	3,5%	0,4%	1,2%	-0,9%	-0,6%	-2,0%	-2,6%	-1,9%	0,5%
Επενδύσεις προς Μικτά κέρδη	6,2%	12,4%	10,0%	16,7%	11,7%	13,2%	11,2%	17,2%	17,1%	13,9%	11,3%	13,0%	11,2%	9,8%	11,3%	10,7%

Συγκεντρωτικά Στοιχεία και Αριθμοδείκτες του Κλάδου Εταιρειών Εμπορίας Πετρελαιοειδών – 2015

Πίνακας 14. Αριθμοδείκτες ανά εταιρεία 2015

	Agemean	Avinoil	BP Ελληνική	Coral	Cyclon	EKO	ΕΛΙΝΟΪΛ	ΕΤΕΚΑ	LPC	Mamidoil-Jetoil	Melco Oil	Revoil	Shell & MOH Aviation	Ελληνικά Καύσιμα
Αποδοτικότητα Συνόλου Απασχολούμενων Κεφαλαίων														
Αποδοτικότητα Ιδίων Κεφαλαίων προ Φόρων														
Αποδοτικότητα Ιδίων Κεφαλαίων μετά από Φόρους														
Μικτό Περιθώριο Κέρδους	4,7%	4,9%	11,2%	4,6%	4,7%	4,6%	4,0%	1,4%	17,3%	#DIV/0!	25,3%	3,5%	9,4%	3,5%
Καθαρό Περιθώριο Κέρδους	-0,4%	0,5%	3,2%	0,3%	-0,5%	0,8%	0,4%	0,0%	2,8%	#DIV/0!	6,5%	0,2%	4,2%	-3,8%
Διανομή Κοινωνικού Προϊόντος στο Δημόσιο	97,1%	94,3%	-4,8%	96,7%	92,7%	94,5%	95,0%	98,5%	13,2%	#DIV/0!	10,5%	97,3%	35,4%	100,2%
Δασμοί / Φόροι Αγορών	96,8%	94,1%	-6,5%	96,2%	92,2%	94,4%	94,5%	98,4%	0,0%	#DIV/0!	0,0%	97,1%	15,4%	102,6%
Φόρος Εισοδήματος	0,0%	0,04%	0,0%	0,2%	0,1%	-0,2%	0,5%	0,04%	10,2%	#DIV/0!	8,1%	0,1%	19,7%	-3,0%
Άλλοι φόροι και εισφορές	0,2%	0,1%	1,7%	0,3%	0,4%	0,3%	0,1%	0,1%	3,0%	#DIV/0!	2,4%	0,1%	0,3%	0,6%
Διανομή Κοινωνικού Προϊόντος στο Προσωπικό	1,7%	2,6%	61,9%	2,0%	6,6%	1,4%	2,7%	0,8%	66,0%	#DIV/0!	51,1%	1,1%	12,1%	2,2%
Αμοιβές Προσωπικού	1,3%	1,8%	52,5%	1,4%	5,2%	1,1%	2,0%	0,6%	52,4%	#DIV/0!	40,7%	1,0%	8,6%	1,8%
Εργοδοτικές Εισφορές	0,3%	0,7%	9,4%	0,6%	1,3%	0,3%	0,7%	0,1%	13,6%	#DIV/0!	10,4%	0,2%	3,4%	0,4%
Διανομή Κοινωνικού Προϊόντος στις Τράπεζες	2,5%	2,1%	3,0%	0,9%	2,1%	1,6%	1,4%	0,8%	13,5%	#DIV/0!	16,2%	1,3%	-0,4%	2,6%
Διανομή Κοινωνικού Προϊόντος στις Επιχειρήσεις	-1,2%	1,0%	39,9%	0,4%	-1,3%	2,5%	0,9%	0,0%	7,2%	#DIV/0!	22,1%	0,2%	52,9%	-5,0%
Επενδύσεις προς Μικτά κέρδη	6,0%	9,3%	2,5%	17,4%	4,6%	9,6%	4,5%	34,9%	9,3%	#DIV/0!	0,0%	12,6%	0,2%	20,8%

4. ΠΑΡΑΡΤΗΜΑ

Στο παρόν παράτημα, για λόγους συνέπειας, παρουσιάζονται τα στοιχεία του έτους 2015, σε δύο εκδοχές. Η στήλη κάθε πίνακα του παραρτήματος με τίτλο «ΑΡΧΙΚΟ ΔΕΙΓΜΑ 2015» **(πρώτη εκδοχή)** περιέχει τα μεγέθη για το σύνολο του κλάδου το 2015 καθώς και τις ποσοστιαίες μεταβολές τους σε σχέση με το προηγούμενο έτος (2014), **όπως παρουσιάστηκαν πιο πάνω.**

Η δεύτερη στήλη κάθε πίνακα του παραρτήματος με τίτλο «ΚΟΙΝΕΣ ΕΠΙΧΕΙΡΗΣΕΙΣ ΤΑ ΕΤΗ 2014 & 2015» **(δεύτερη εκδοχή)** περιέχει τα μεγέθη για το σύνολο του κλάδου το 2015 καθώς και τις ποσοστιαίες μεταβολές τους σε σχέση με το αμέσως προηγούμενο έτος (2014), όπως αυτά υπολογίστηκαν **για το σύνολο των επιχειρήσεων για τις οποίες υπήρχαν στοιχεία και για τα δύο αυτά έτη.** Οι εταιρείες αυτές ήταν οι Aegean, Avinoil, BP Ελληνική, Coral, Cyclon, ΕΚΟ, ΕΛΙΝΟΪΛ, ΕΤΕΚΑ, Revoil και Ελληνικά Καύσιμα.

Υπόδειγμα Α	ΑΡΧΙΚΟ ΔΕΙΓΜΑ 2015	ΚΟΙΝΕΣ ΕΠΙΧΕΙΡΗΣΕΙΣ ΤΑ ΕΤΗ 2014 & 2015
(Α) ΠΩΛΗΣΕΙΣ ΣΕ ΧΙΛ Μ.Τ.	11.008	10.585
% μεταβολή	4,4%	11,2%
(Β) ΑΞΙΑ ΠΩΛΗΣΕΩΝ	9.059.014	8.801.593
% μεταβολή	-15,3%	-9,5%
(1) ΚΟΣΤΟΣ CIF	5.222.659	5.014.424
% μεταβολή	-23,6%	-18,5%
(2) ΔΑΣΜΟΙ ΚΑΙ ΦΟΡΟΙ ΑΓΟΡΩΝ	3.371.108	3.369.240
% μεταβολή	-1,6%	5,7%
(3) ΑΜΕΣΑ ΕΞΟΔΑ ΑΓΟΡΩΝ	56.557	38.602
% μεταβολή	19,5%	-4,5%
(Γ) ΣΥΝΟΛΟ ΚΟΣΤΟΥΣ ΠΩΛΗΘΕΝΤΩΝ (1+2+3)	8.650.324	8.422.266
% μεταβολή	-16,1%	-10,3%
(Δ) ΜΙΚΤΑ ΚΕΡΔΗ (Β-Γ)	408.690	379.328
% μεταβολή	5,9%	10,6%
(Ε) ΆΛΛΑ ΕΣΟΔΑ ΕΚΜΕΤΑΛΛΕΥΣΗΣ	90.528	81.044
% μεταβολή	2,9%	-12,0%
(Ζ) ΣΥΝΟΛΟ (Δ+Ε)	499.218	460.371
% μεταβολή	5,3%	5,8%
(4) ΑΜΟΙΒΕΣ ΠΡΟΣΩΠΙΚΟΥ	63.902	58.744
% μεταβολή	-5,3%	1,7%
(5) ΕΡΓΟΔΟΤΙΚΕΣ ΕΙΣΦΟΡΕΣ	19.041	17.564
% μεταβολή	-23,3%	-20,3%
(6) ΦΟΡΟΙ ΚΑΙ ΕΙΣΦΟΡΕΣ	9.148	8.876
% μεταβολή	-12,5%	-3,2%
(7) ΆΛΛΑ ΛΕΙΤΟΥΡΓΙΚΑ ΕΞΟΔΑ	281.799	264.275
% μεταβολή	2,7%	5,7%
(8) ΑΠΟΣΒΕΣΕΙΣ	55.246	54.131
% μεταβολή	-9,3%	-0,3%
(9) ΕΚΤΑΚΤΑ & ΑΝΟΡΓΑΝΑ ΕΣΟΔΑ/ΕΞΟΔΑ	3.403	2.058
% μεταβολή	-72,1%	-75,8%
(Η) ΣΥΝΟΛΟ ΔΑΠΑΝΩΝ (4+5+6+7+8+9)	432.540	405.649
% μεταβολή	-3,9%	1,0%
(Θ) ΚΕΡΔΗ(ΖΗΜΙΕΣ) ΠΡΟ ΤΟΚΩΝ & ΦΟΡΩΝ (Ζ-Η)	66.678	54.723
% μεταβολή	179,3%	63,6%
ΚΕΡΔΗ(ΖΗΜΙΕΣ) ΠΡΟ ΤΟΚΩΝ & ΦΟΡΩΝ ΑΝΑ ΧΙΛ. Μ.Τ. (Θ/Α)	6,057	5,170
% μεταβολή	167,6%	47,1%
(Ι) ΤΟΚΟΙ (net)	57.436	56.223
% μεταβολή	-25,3%	-7,0%
(Κ) ΚΕΡΔΗ(ΖΗΜΙΕΣ) ΠΡΟ ΦΟΡΩΝ (Θ-Ι)	9.242	-1.501
% μεταβολή	-117,4%	-94,4%
ΚΕΡΔΗ (ΖΗΜΙΕΣ) ΠΡΟ ΦΟΡΩΝ ΑΝΑ ΧΙΛ Μ.Τ. (Κ/Α)	0,840	-0,142
% μεταβολή	-116,7%	-95,0%
(Λ) ΦΟΡΟΙ ΕΙΣΟΔΗΜΑΤΟΣ	-7.562	-10.758
% μεταβολή	-158,8%	-179,5%
(Μ) ΚΑΘΑΡΑ ΚΕΡΔΗ (ΖΗΜΙΕΣ) (Κ-Λ)	16.804	9.257
% μεταβολή	-125,5%	-122,8%
ΚΑΘΑΡΑ ΚΕΡΔΗ (ΖΗΜΙΕΣ) ΑΝΑ ΧΙΛ. Μ.Τ. (Μ/Α)	1,527	0,875
% μεταβολή	-124,4%	-120,5%

ΟΛΕΣ ΟΙ ΕΤΑΙΡΕΙΕΣ		
Υπόδειγμα Β	ΑΡΧΙΚΟ ΔΕΙΓΜΑ 2015	ΚΟΙΝΕΣ ΕΠΙΧΕΙΡΗΣΕΙΣ ΤΑ ΕΤΗ 2014 & 2015
(1) ΠΑΓΙΑ	880.804	821.329
% μεταβολή	-17,3%	1,4%
(2) ΚΥΚΛΟΦΟΡΟΥΝ ΕΝΕΡΓΗΤΙΚΟ	1.264.389	1.205.666
% μεταβολή	2,7%	10,2%
(3) ΒΡΑΧΥΠΡΟΘΕΣΜΟ ΠΑΘΗΤΙΚΟ	489.705	463.145
% μεταβολή	-25,9%	-16,4%
(4) ΣΥΝΟΛΟ ΚΕΦΑΛΑΙΟΥ ΚΙΝΗΣΗΣ (2-3)	774.684	742.522
% μεταβολή	35,7%	37,5%
(Α) ΣΥΝΟΛΟ ΑΠΑΣΧΟΛΟΥΜΕΝΟΥ ΚΕΦΑΛΑΙΟΥ (1+2-3)	1.655.488	1.563.851
% μεταβολή	1,2%	15,8%
(5) ΚΑΘΑΡΗ ΘΕΣΗ	634.671	579.851
% μεταβολή	16,2%	21,7%
(6) ΜΑΚΡΟΠΡΟΘΕΣΜΕΣ ΥΠΟΧΡΕΩΣΕΙΣ	431.141	419.550
% μεταβολή	-5,7%	-0,7%
(7) ΠΡΟΒΛΕΨΕΙΣ	32.647	28.348
% μεταβολή	1,7%	19,0%
(8) ΒΡΑΧΥΠΡΟΘΕΣΜΟΣ ΤΡΑΠΕΖΙΚΟΣ ΔΑΝΕΙΣΜΟΣ	557.029	536.102
% μεταβολή	-7,3%	25,5%
(Β) ΣΥΝΟΛΟ (5+6+7+8)	1.655.489	1.563.852
% μεταβολή	1,2%	15,8%

ΟΛΕΣ ΟΙ ΕΤΑΙΡΕΙΕΣ		
Υπόδειγμα Γ	ΑΡΧΙΚΟ ΔΕΙΓΜΑ 2015	ΚΟΙΝΕΣ ΕΠΙΧΕΙΡΗΣΕΙΣ ΤΑ ΕΤΗ 2014 & 2015
(Α) ΑΝΑΛΥΣΗ ΦΟΡΩΝ ΚΑΙ ΕΙΣΦΟΡΩΝ		
(1) ΦΟΡΟΙ ΑΚΙΝΗΤΗΣ ΠΕΡΙΟΥΣΙΑΣ	1.560	1.491
% μεταβολή	25,6%	31,1%
(2) ΕΚΤΑΚΤΗ ΕΙΣΦΟΡΑ	3	3
% μεταβολή	-77,6%	-75,0%
(3) ΤΕΛΗ ΕΙΣΦΟΡΕΣ ΚΑΙ ΛΟΙΠΟΙ ΦΟΡΟΙ	7.522	7.319
% μεταβολή	-18,2%	-8,7%
ΣΥΝΟΛΟ (1+2+3)	9.085	8.813
% μεταβολή	-13,0%	-3,8%

(Β) ΑΝΑΛΥΣΗ ΕΚΤΑΚΤΩΝ & ΑΝΟΡΓΑΝΩΝ ΕΣΟΔΩΝ/ΕΞΟΔΩΝ	ΑΡΧΙΚΟ ΔΕΙΓΜΑ 2015	ΚΟΙΝΕΣ ΕΠΙΧΕΙΡΗΣΕΙΣ ΤΑ ΕΤΗ 2014 & 2015
(4) ΣΥΝΑΛΛΑΓΜΑΤΙΚΕΣ ΔΙΑΦΟΡΕΣ (ΝΕΤ)	4.032	4.383
% μεταβολή	-49,9%	-18,2%
(5) ΚΕΡΔΗ/ΖΗΜΙΕΣ ΑΠΟ ΠΩΛΗΣΕΙΣ ΠΑΓΙΩΝ	457	436
% μεταβολή	-62,8%	-59,3%
(6) ΠΡΟΣΑΥΞΗΣΕΙΣ ΚΑΙ ΛΟΙΠΟΙ ΦΟΡΟΙ	-33	-46
% μεταβολή	220,6%	-22,6%
(7) ΣΥΜΜΕΤΟΧΕΣ	0	0
% μεταβολή	-100,0%	-100,0%
(8) ΔΙΑΦΟΡΑ	5.821	4.210
% μεταβολή	80,5%	73,1%
ΣΥΝΟΛΟ (ΩΣ ΑΝΑΛΥΣΗ ΑΠΟΤΕΛΕΣΜΑΤΩΝ) (4+5+6+7+8)	10.277	8.982
% μεταβολή	-17,7%	2,0%

(Γ) ΑΝΑΛΥΣΗ ΦΟΡΩΝ ΕΙΣΟΔΗΜΑΤΟΣ	ΑΡΧΙΚΟ ΔΕΙΓΜΑ 2015	ΚΟΙΝΕΣ ΕΠΙΧΕΙΡΗΣΕΙΣ ΤΑ ΕΤΗ 2014 & 2015
(9) ΦΟΡΟΙ ΕΙΣΟΔΗΜΑΤΟΣ ΧΡΗΣΕΩΣ	-5.887	-9.094
% μεταβολή	-155,1%	-186,5%
(10) ΦΟΡΟΙ ΥΠΕΡΑΞΙΑΣ ΑΚΙΝΗΤΩΝ	0	0
% μεταβολή	-100,0%	-100,0%
(11) ΦΟΡΟΙ ΕΙΣΟΔΗΜΑΤΟΣ ΠΡΟΗΓΟΥΜΕΝΗΣ ΧΡΗΣΕΩΣ	1.483	1.482
% μεταβολή	11,8%	11,6%
ΣΥΝΟΛΟ (ΩΣ ΑΝΑΛΥΣΗ ΑΠΟΤΕΛΕΣΜΑΤΩΝ) (9+10+11)	-4.404	-7.612
% μεταβολή	-134,2%	-156,2%

ΟΛΕΣ ΟΙ ΕΤΑΙΡΕΙΕΣ		
Υπόδειγμα Δ	ΑΡΧΙΚΟ ΔΕΙΓΜΑ 2015	ΚΟΙΝΕΣ ΕΠΙΧΕΙΡΗΣΕΙΣ ΤΑ ΕΤΗ 2014 & 2015
ΕΠΕΝΔΥΣΕΙΣ		
(1) ΕΠΕΝΔΥΣΕΙΣ ΔΙΑΦΟΡΕΣ	85.010	42.389
% μεταβολή	99,8%	1,0%
(2) ΕΠΕΝΔΥΣΕΙΣ ΓΙΑ ΑΣΦΑΛΕΙΑ ΚΑΙ ΠΕΡΙΒΑΛΛΟΝ	1.023	783
% μεταβολή	-16,4%	-36,0%
ΣΥΝΟΛΙΚΕΣ ΕΠΕΝΔΥΣΕΙΣ (1+2)	86.033	43.172
% μεταβολή	96,6%	0,0%

ΑΡΙΘΜΟΣ ΑΤΥΧΗΜΑΤΩΝ		
	ΑΡΧΙΚΟ ΔΕΙΓΜΑ 2015	ΚΟΙΝΕΣ ΕΠΙΧΕΙΡΗΣΕΙΣ ΤΑ ΕΤΗ 2014 & 2015
(3) ΘΑΝΑΤΗΦΟΡΑ	0	0
% μεταβολή	#DIV/0!	#DIV/0!
(4) ΤΡΑΥΜΑΤΙΣΜΟΙ	3	2
% μεταβολή	#DIV/0!	#DIV/0!
(5) ΑΛΛΑ	0	0
% μεταβολή	-100,0%	-100,0%
ΣΥΝΟΛΟ ΑΤΥΧΗΜΑΤΩΝ (3+4+5)	3	2
% μεταβολή	0,0%	-33,3%

	ΑΡΧΙΚΟ ΔΕΙΓΜΑ 2015	ΚΟΙΝΕΣ ΕΠΙΧΕΙΡΗΣΕΙΣ ΤΑ ΕΤΗ 2014 & 2015
ΑΡΙΘΜΟΣ ΠΡΑΤΗΡΙΩΝ	5.367	5.367
% μεταβολή	-5,4%	6,2%
ΙΔΙΟΚΤΗΤΟΙ ΑΠΟΘΗΚΕΥΤΙΚΟΙ ΧΩΡΟΙ ΣΕ ΧΙΛ. m ³	779	779
% μεταβολή	-19,4%	2,2%
ΕΝΟΙΚΙΑΣΜΕΝΟΙ ΑΠΟΘΗΚΕΥΤΙΚΟΙ ΧΩΡΟΙ ΣΕ ΧΙΛ. m ³	89	82
% μεταβολή	-13,7%	-165,0%
ΑΠΟΘΗΚΕΥΤΙΚΟΙ ΧΩΡΟΙ ΠΡΑΤΗΡΙΩΝ ΣΕ ΧΙΛ. m ³	123	123
% μεταβολή	-58,5%	-50,6%
ΑΡΙΘΜΟΣ ΣΗΜΕΙΩΝ ΕΦΟΔΙΑΣΜΟΥ	187	168
% μεταβολή	2,2%	2,4%
ΑΡΙΘΜΟΣ ΠΕΛΑΤΩΝ	26.668	25.698
% μεταβολή	-25,1%	-6,0%
ΣΥΝΟΛΟ ΠΙΣΤΩΤΩΝ	17.154	15.940
% μεταβολή	22,5%	22,1%

ΑΡΙΘΜΟΣ ΑΠΑΣΧΟΛΟΥΜΕΝΩΝ ΑΥΤΟΚΙΝΗΤΩΝ		
	ΑΡΧΙΚΟ ΔΕΙΓΜΑ 2015	ΚΟΙΝΕΣ ΕΠΙΧΕΙΡΗΣΕΙΣ ΤΑ ΕΤΗ 2014 & 2015
(6) ΙΔΙΟΚΤΗΤΑ	296	265
% μεταβολή	-6,0%	-4,3%
(7) ΤΡΙΤΩΝ	1.228	1.183
% μεταβολή	-8,8%	1,0%
ΣΥΝΟΛΟ (6+7)	1.524	1.448
% μεταβολή	-8,2%	0,0%

	ΑΡΧΙΚΟ ΔΕΙΓΜΑ 2015	ΚΟΙΝΕΣ ΕΠΙΧΕΙΡΗΣΕΙΣ ΤΑ ΕΤΗ 2014 & 2015
ΠΩΛΗΣΕΙΣ ΣΕ ΧΙΛΙΑΔΕΣ ΜΕΤΡΙΚΟΥΣ ΤΟΝΟΥΣ ΣΤΑ ΠΡΑΤΗΡΙΑ	4.982	4.982
% μεταβολή	10,6%	21,0%
ΑΡΙΘΜΟΣ ΠΡΟΣΩΠΙΚΟΥ	1.831	1.684
% μεταβολή	-3,6%	3,9%

ΟΛΕΣ ΟΙ ΕΤΑΙΡΕΙΕΣ		
Υπόδειγμα Ε	ΑΡΧΙΚΟ ΔΕΙΓΜΑ 2015	ΚΟΙΝΕΣ ΕΠΙΧΕΙΡΗΣΕΙΣ ΤΑ ΕΤΗ 2014 & 2015
ΚΟΙΝΩΝΙΚΟ ΠΡΟΪΟΝ		
(1) ΑΞΙΑ ΠΩΛΗΣΕΩΝ	9.059.014	8.801.593
% μεταβολή	-15,3%	-9,5%
(2) ΆΛΛΑ ΕΣΟΔΑ ΕΚΜΕΤΑΛΛΕΥΣΗΣ	90.528	81.044
% μεταβολή	2,9%	-12,0%
(3) ΕΚΤΑΚΤΑ & ΑΝΟΡΓΑΝΑ ΕΣΟΔΑ/ΕΞΟΔΑ	3.403	2.058
% μεταβολή	-72,1%	-75,8%
(Α) ΣΥΝΟΛΟ ΕΙΣΡΟΩΝ (1+2-3)	9.146.139	8.880.579
% μεταβολή	-15,1%	-9,5%
(4) ΚΟΣΤΟΣ ΠΡΟΪΟΝΤΩΝ CIF	5.222.659	5.014.424
% μεταβολή	-23,6%	-18,5%
(5) ΑΜΕΣΑ ΕΞΟΔΑ ΑΓΟΡΩΝ	56.557	38.602
% μεταβολή	19,5%	-4,5%
(6) ΆΛΛΑ ΛΕΙΤΟΥΡΓΙΚΑ ΕΞΟΔΑ	281.799	264.275
% μεταβολή	2,7%	5,7%
(7) ΑΠΟΣΒΕΣΕΙΣ	55.246	54.131
% μεταβολή	-9,3%	-0,3%
(Β) ΣΥΝΟΛΟ ΕΚΡΟΩΝ (4+5+6+7)	5.616.261	5.371.432
% μεταβολή	-22,2%	-17,4%
(Γ) ΚΟΙΝΩΝΙΚΟ ΠΡΟΪΟΝ (Α-Β)	3.529.878	3.509.147
% μεταβολή	-0,6%	6,0%

ΟΛΕΣ ΟΙ ΕΤΑΙΡΕΙΕΣ		
Υπόδειγμα ΣΤ	ΑΡΧΙΚΟ ΔΕΙΓΜΑ 2015	ΚΟΙΝΕΣ ΕΠΙΧΕΙΡΗΣΕΙΣ ΤΑ ΕΤΗ 2014 & 2015
ΔΙΑΝΟΜΗ ΚΟΙΝΩΝΙΚΟΥ ΠΡΟΪΟΝΤΟΣ		
ΔΗΜΟΣΙΟ		
(1) ΔΑΣΜΟΙ ΚΑΙ ΦΟΡΟΙ ΑΓΟΡΩΝ	3.371.108	3.369.240
% μεταβολή	-1,6%	5,7%
(2) ΦΟΡΟΙ ΚΑΙ ΕΙΣΦΟΡΕΣ	9.148	8.876
% μεταβολή	-12,5%	-3,2%
(3) ΦΟΡΟΣ ΕΙΣΟΔΗΜΑΤΟΣ	-7.562	-10.758
% μεταβολή	-158,8%	-179,5%
(Α) ΣΥΝΟΛΟ ΔΗΜΟΣΙΟΥ (1+2+3)	3.372.694	3.367.359
% μεταβολή	-2,2%	4,9%
ΠΡΟΣΩΠΙΚΟ		
(4) ΑΜΟΙΒΕΣ ΠΡΟΣΩΠΙΚΟΥ	63.902	58.744
% μεταβολή	-5,3%	1,7%
(5) ΕΡΓΟΔΟΤΙΚΕΣ ΕΙΣΦΟΡΕΣ	19.041	17.564
% μεταβολή	-23,3%	-20,3%
(Β) ΣΥΝΟΛΟ ΠΡΟΣΩΠΙΚΟΥ (4+5)	82.943	76.308
% μεταβολή	-10,1%	-4,3%
ΤΡΑΠΕΖΕΣ		
(6) ΤΟΚΟΙ	57.436	56.223
% μεταβολή	-25,3%	-7,0%
(Γ) ΣΥΝΟΛΟ ΤΡΑΠΕΖΩΝ (6)	57.436	56.223
% μεταβολή	-25,3%	-7,0%
ΕΠΙΧΕΙΡΗΣΕΙΣ		
(7) ΚΑΘΑΡΑ ΚΕΡΔΗ ΜΕΤΑ ΑΠΟ ΦΟΡΟΥΣ	16.805	9.258
% μεταβολή	-125,5%	-122,8%
(Δ) ΣΥΝΟΛΟ ΕΠΙΧΕΙΡΗΣΕΩΝ (7)	16.805	9.258
% μεταβολή	-125,5%	-122,8%
ΣΥΝΟΛΟ ΚΟΙΝΩΝΙΚΟΥ ΠΡΟΪΟΝΤΟΣ (Α+Β+Γ+Δ)	3.529.879	3.509.148
% μεταβολή	-0,6%	6,0%

	ΑΡΧΙΚΟ ΔΕΙΓΜΑ 2015	ΚΟΙΝΕΣ ΕΠΙΧΕΙΡΗΣΕΙΣ ΤΑ ΕΤΗ 2014 & 2015
Αποδοτικότητα Συνόλου Απασχολουμένων Κεφαλαίων	4,1%	3,8%
Αποδοτικότητα Ιδίων Κεφαλαίων προ Φόρων	1,6%	-0,3%
Αποδοτικότητα Ιδίων Κεφαλαίων μετά από Φόρους	2,8%	1,8%
Μικτά Κέρδη προς Πωλήσεις	4,5%	4,3%
Κέρδη προ Φόρων προς Πωλήσεις	0,1%	0,0%

Διανομή Κοινωνικού Προϊόντος στο Δημόσιο	ΑΡΧΙΚΟ ΔΕΙΓΜΑ 2015	ΚΟΙΝΕΣ ΕΠΙΧΕΙΡΗΣΕΙΣ ΤΑ ΕΤΗ 2014 & 2015
Δασμοί/Φόροι Αγορών	95,5%	96,0%
Φόρος Εισοδήματος	-0,2%	-0,3%
Άλλοι φόροι και εισφορές	0,3%	0,3%
Συνολικά	95,5%	96,0%

Διανομή Κοινωνικού Προϊόντος στο Προσωπικό	ΑΡΧΙΚΟ ΔΕΙΓΜΑ 2015	ΚΟΙΝΕΣ ΕΠΙΧΕΙΡΗΣΕΙΣ ΤΑ ΕΤΗ 2014 & 2015
Αμοιβές Προσωπικού	1,8%	1,7%
Εργοδοτικές Εισφορές	0,5%	0,5%
Συνολικά	2,3%	2,2%

	ΑΡΧΙΚΟ ΔΕΙΓΜΑ 2015	ΚΟΙΝΕΣ ΕΠΙΧΕΙΡΗΣΕΙΣ ΤΑ ΕΤΗ 2014 & 2015
Διανομή Κοινωνικού Προϊόντος στις Τράπεζες	1,6%	1,6%
Διανομή Κοινωνικού Προϊόντος στις Επιχειρήσεις	0,5%	0,3%
Επενδύσεις προς Μικτά κέρδη	21,1%	11,4%