

2017



ΙΔΡΥΜΑ ΟΙΚΟΝΟΜΙΚΩΝ & ΒΙΟΜΗΧΑΝΙΚΩΝ ΕΡΕΥΝΩΝ

ΒΙΟΜΗΧΑΝΙΑ ΤΡΟΦΙΜΩΝ ΚΑΙ ΠΟΤΩΝ



FACTS & FIGURES 2016

Η παρούσα έκθεση εκπονήθηκε από τις ερευνήτριες του ΙΟΒΕ:

Θωμαΐδου, Φωτεινή

Σταυράκη, Σοφία

Copyright © 2017 Ίδρυμα Οικονομικών & Βιομηχανικών Ερευνών

ISBN 978-960-7536-70-9

ΠΙΝΑΚΑΣ ΠΕΡΙΕΧΟΜΕΝΩΝ

ΕΙΣΑΓΩΓΗ	5
ΕΝΟΤΗΤΑ 1. ΒΑΣΙΚΑ ΔΙΑΡΘΡΩΤΙΚΑ ΜΕΓΕΘΗ ΒΙΟΜΗΧΑΝΙΑΣ ΤΡΟΦΙΜΩΝ ΚΑΙ ΠΟΤΩΝ	7
ΕΝΟΤΗΤΑ 2. ΤΕΛΙΚΗ ΚΑΤΑΝΑΛΩΣΗ ΝΟΙΚΟΚΥΡΙΩΝ.....	17
ΕΝΟΤΗΤΑ 3. ΕΡΓΑΤΙΚΟ ΔΥΝΑΜΙΚΟ ΤΟΥ ΚΛΑΔΟΥ ΤΡΟΦΙΜΩΝ ΚΑΙ ΠΟΤΩΝ	19
ΕΝΟΤΗΤΑ 4. ΔΕΙΚΤΕΣ ΤΙΜΩΝ	23
ΕΝΟΤΗΤΑ 5. ΕΞΩΤΕΡΙΚΟ ΕΜΠΟΡΙΟ ΤΡΟΦΙΜΩΝ ΚΑΙ ΠΟΤΩΝ.....	29
ΕΝΟΤΗΤΑ 6. ΒΑΣΙΚΑ ΧΡΗΜΑΤΟΟΙΚΟΝΟΜΙΚΑ ΜΕΓΕΘΗ	37
ΠΗΓΕΣ	43

ΕΙΚΟΝΕΣ (ΠΙΝΑΚΕΣ – ΔΙΑΓΡΑΜΜΑΤΑ)

ΕΙΚΟΝΑ 1. ΒΑΣΙΚΑ ΔΙΑΡΘΡΩΤΙΚΑ ΣΤΟΙΧΕΙΑ ΣΤΟΥΣ ΚΥΡΙΟΤΕΡΟΥΣ ΚΛΑΔΟΥΣ ΤΗΣ ΜΕΤΑΠΟΙΗΣΗΣ*..... 8

ΕΙΚΟΝΑ 2. ΠΟΣΟΣΤΟ ΕΠΙ ΤΟΥ ΣΥΝΟΛΟΥ ΤΩΝ ΠΕΝΤΕ ΠΡΩΤΩΝ ΚΛΑΔΩΝ ΜΕΤΑΠΟΙΗΣΗΣ ΣΕ ΕΛΛΑΔΑ ΚΑΙ ΕΕ 10

ΕΙΚΟΝΑ 3. ΠΟΣΟΣΤΙΑΙΑ ΜΕΤΑΒΟΛΗ 2015/ 2014 ΒΑΣΙΚΩΝ ΔΙΑΡΘΡΩΤΙΚΩΝ ΜΕΓΕΘΩΝ ΤΡΟΦΙΜΩΝ ΚΑΙ ΠΟΤΩΝ ΣΕ ΕΛΛΑΔΑ 10

ΕΙΚΟΝΑ 4. ΠΟΣΟΣΤΙΑΙΑ ΜΕΤΑΒΟΛΗ 2015/ 2014 ΒΑΣΙΚΩΝ ΔΙΑΡΘΡΩΤΙΚΩΝ ΜΕΓΕΘΩΝ ΤΡΟΦΙΜΩΝ ΚΑΙ ΠΟΤΩΝ ΣΤΗΝ ΕΕ-28 11

ΕΙΚΟΝΑ 5. ΠΟΣΟΣΤΙΑΙΑ ΚΑΤΑΝΟΜΗ ΥΠΟΚΛΑΔΩΝ ΤΡΟΦΙΜΩΝ ΣΤΟ ΣΥΝΟΛΟ ΤΟΥ ΚΛΑΔΟΥ ΤΡΟΦΙΜΩΝ ΚΑΙ ΠΟΤΩΝ*, ΜΕ ΒΑΣΗ ΤΑ ΚΥΡΙΑ ΔΙΑΡΘΡΩΤΙΚΑ ΣΤΟΙΧΕΙΑ..... 12

ΕΙΚΟΝΑ 6. ΠΑΡΑΓΩΓΙΚΟΤΗΤΑ ΕΡΓΑΣΙΑΣ ΣΤΟΥΣ ΥΠΟΚΛΑΔΟΥΣ ΤΡΟΦΙΜΩΝ (κατά κεφαλήν €) 12

ΕΙΚΟΝΑ 7. ΕΤΗΣΙΑ ΠΟΣΟΣΤΙΑΙΑ ΜΕΤΑΒΟΛΗ ΒΑΣΙΚΩΝ ΜΕΓΕΘΩΝ ΣΤΟΥΣ ΥΠΟΚΛΑΔΟΥΣ ΤΩΝ ΤΡΟΦΙΜΩΝ. 2014/ 2013 13

ΕΙΚΟΝΑ 8. ΕΤΗΣΙΑ ΠΟΣΟΣΤΙΑΙΑ ΜΕΤΑΒΟΛΗ ΣΤΟ ΔΕΙΚΤΗ ΟΓΚΟΥ ΠΑΡΑΓΩΓΗΣ ΣΤΗ ΜΕΤΑΠΟΙΗΣΗ ΚΑΙ ΤΟΥΣ ΚΛΑΔΟΥΣ ΤΩΝ ΤΡΟΦΙΜΩΝ. 2016/2015 14

ΕΙΚΟΝΑ 9. ΒΑΣΙΚΑ ΔΙΑΡΘΡΩΤΙΚΑ ΣΤΟΙΧΕΙΑ ΣΤΑ ΤΡΟΦΙΜΑ, ΜΕ ΒΑΣΗ ΤΟ ΜΕΓΕΘΟΣ ΤΗΣ ΕΠΙΧΕΙΡΗΣΗΣ* 15

ΕΙΚΟΝΑ 10. ΒΑΣΙΚΑ ΔΙΑΡΘΡΩΤΙΚΑ ΣΤΟΙΧΕΙΑ ΣΤΑ ΠΟΤΑ, ΜΕ ΒΑΣΗ ΤΟ ΜΕΓΕΘΟΣ ΤΗΣ ΕΠΙΧΕΙΡΗΣΗΣ* 15

ΕΙΚΟΝΑ 11. ΕΤΗΣΙΑ ΜΕΣΗ ΔΑΠΑΝΗ ΝΟΙΚΟΚΥΡΙΩΝ ΑΝΑ ΣΚΟΠΟ ΚΑΤΑΝΑΛΩΣΗΣ* 17

ΕΙΚΟΝΑ 12. ΚΑΤΑΝΟΜΗ ΔΑΠΑΝΗΣ ΝΟΙΚΟΚΥΡΙΩΝ ΑΝΑ ΣΚΟΠΟ ΚΑΤΑΝΑΛΩΣΗΣ. 2015 18

ΕΙΚΟΝΑ 13. ΠΛΗΘΟΣ ΕΡΓΑΤΙΚΟΥ ΔΥΝΑΜΙΚΟΥ ΚΑΙ ΠΟΣΟΣΤΟ ΣΥΜΜΕΤΟΧΗΣ ΣΤΟ ΣΥΝΟΛΟ ΜΕΤΑΠΟΙΗΣΗΣ .. 19

ΕΙΚΟΝΑ 14. ΕΤΗΣΙΕΣ ΠΟΣΟΣΤΙΑΙΕΣ ΜΕΤΑΒΟΛΕΣ ΕΡΓΑΤΙΚΟΥ ΔΥΝΑΜΙΚΟΥ 20

ΕΙΚΟΝΑ 15. ΕΡΓΑΤΙΚΟ ΔΥΝΑΜΙΚΟ ΣΤΟΥΣ ΥΠΟΚΛΑΔΟΥΣ ΤΡΟΦΙΜΩΝ ΚΑΙ ΣΤΑ ΠΟΤΑ..... 21

ΕΙΚΟΝΑ 16. ΕΝΑΡΜΟΝΙΣΜΕΝΟΣ ΔΕΙΚΤΗΣ ΤΙΜΩΝ ΚΑΤΑΝΑΛΩΤΗ (2015=100)..... 23

ΕΙΚΟΝΑ 17. ΕΤΗΣΙΕΣ ΠΟΣΟΣΤΙΑΙΕΣ ΜΕΤΑΒΟΛΕΣ ΤΙΜΩΝ ΚΑΤΑΝΑΛΩΤΗ ΣΤΑ ΕΙΔΗ ΤΡΟΦΙΜΩΝ..... 24

ΕΙΚΟΝΑ 18. ΔΙΕΘΝΕΙΣ ΔΕΙΚΤΕΣ ΤΙΜΩΝ ΣΕ ΒΑΣΙΚΑ ΕΙΔΗ ΤΡΟΦΙΜΩΝ 25

ΕΙΚΟΝΑ 19. ΕΤΗΣΙΕΣ ΠΟΣΟΣΤΙΑΙΕΣ ΜΕΤΑΒΟΛΕΣ ΣΤΟ ΔΕΙΚΤΗ ΤΙΜΩΝ ΠΑΡΑΓΩΓΟΥ ΣΤΟΥΣ ΥΠΟΚΛΑΔΟΥΣ ΤΩΝ ΤΡΟΦΙΜΩΝ 25

ΕΙΚΟΝΑ 20. ΠΟΣΟΣΤΙΑΙΑ ΜΕΤΑΒΟΛΗ ΣΤΟ ΔΕΙΚΤΗ ΤΙΜΩΝ ΠΑΡΑΓΩΓΟΥ ΕΛΛΑΔΑΣ ΣΕ ΟΛΟΥΣ ΤΟΥΣ ΚΛΑΔΟΥΣ ΤΗΣ ΜΕΤΑΠΟΙΗΣΗΣ. 2014/2013 27

ΕΙΚΟΝΑ 21. ΕΤΗΣΙΕΣ ΠΟΣΟΣΤΙΑΙΕΣ ΜΕΤΑΒΟΛΕΣ 2014/2013 ΣΤΟ ΔΕΙΚΤΗ ΤΙΜΩΝ ΠΑΡΑΓΩΓΟΥ ΚΑΙ ΣΤΟ ΔΕΙΚΤΗ ΤΙΜΩΝ ΕΙΣΑΓΩΓΩΝ ΤΗΣ ΕΛΛΑΔΑΣ ΣΤΟΥΣ ΚΛΑΔΟΥΣ ΤΩΝ ΤΡΟΦΙΜΩΝ 27

ΕΙΚΟΝΑ 22. ΕΞΩΤΕΡΙΚΟ ΕΜΠΟΡΙΟ ΣΤΗ ΜΕΤΑΠΟΙΗΣΗ ΤΡΟΦΙΜΩΝ ΚΑΙ ΠΟΤΩΝ (εκατ. €)..... 29

ΕΙΚΟΝΑ 23. ΡΟΕΣ ΕΞΩΤΕΡΙΚΟΥ ΕΜΠΟΡΙΟΥ 30

ΕΙΚΟΝΑ 24. ΣΥΜΜΕΤΟΧΗ ΜΕΤΑΠΟΙΗΣΗΣ ΤΡΟΦΙΜΩΝ ΚΑΙ ΠΟΤΩΝ ΣΤΟ ΣΥΝΟΛΟ ΤΟΥ ΕΜΠΟΡΙΟΥ ΚΑΙ ΣΤΟ ΣΥΝΟΛΟ ΤΩΝ ΤΡΟΦΙΜΩΝ 31

ΕΙΚΟΝΑ 25. ΕΜΠΟΡΙΚΟ ΙΣΟΖΥΓΙΟ ΥΠΟΚΛΑΔΩΝ ΜΕΤΑΠΟΙΗΣΗΣ ΤΡΟΦΙΜΩΝ (εκατ.€). 2014..... 32

Εικόνα 26. ΕΞΑΓΩΓΕΣ ΣΤΟΥΣ ΥΠΟΚΛΑΔΟΥΣ ΤΩΝ ΤΡΟΦΙΜΩΝ (εκατ. €) 33

ΕΙΚΟΝΑ 27. ΠΟΣΟΣΤΑ ΣΥΜΜΕΤΟΧΗΣ ΥΠΟΚΛΑΔΩΝ ΣΤΟ ΣΥΝΟΛΟ ΕΜΠΟΡΙΟΥ ΤΡΟΦΙΜΩΝ ΚΑΙ ΠΟΤΩΝ. 2014 33

ΕΙΚΟΝΑ 28. ΜΕΓΑΛΥΤΕΡΟΙ ΕΜΠΟΡΙΚΟΙ ΕΤΑΙΡΟΙ ΜΕΤΑΠΟΙΗΜΕΝΩΝ ΤΡΟΦΙΜΩΝ ΚΑΙ ΠΟΤΩΝ (% επί του συνόλου). 2015..... 35

ΕΙΚΟΝΑ 29. ΒΑΣΙΚΑ ΑΘΡΟΙΣΤΙΚΑ ΣΤΟΙΧΕΙΑ ΔΕΙΓΜΑΤΟΣ 863 ΕΠΙΧΕΙΡΗΣΕΩΝ (εκατ. €) 38

ΕΙΚΟΝΑ 30. ΚΥΚΛΟΣ ΕΡΓΑΣΙΩΝ ΣΤΟΥΣ ΥΠΟΚΛΑΔΟΥΣ ΤΩΝ ΤΡΟΦΙΜΩΝ (εκατ. €)..... 38

ΕΙΚΟΝΑ 31. ΜΙΚΤΑ ΑΠΟΤΕΛΕΣΜΑΤΑ ΣΤΟΥΣ ΥΠΟΚΛΑΔΟΥΣ ΤΩΝ ΤΡΟΦΙΜΩΝ (εκατ. €) 39

ΕΙΚΟΝΑ 32. ΚΕΡΔΟΦΟΡΕΣ ΚΑΙ ΖΗΜΙΟΓΟΝΕΣ ΕΠΙΧΕΙΡΗΣΕΙΣ ΣΤΟ ΔΕΙΓΜΑ ΤΟΥ ΚΛΑΔΟΥ 40

ΕΙΚΟΝΑ 33. ΔΙΑΣΠΟΡΑ ΕΠΙΧΕΙΡΗΣΕΩΝ ΒΑΣΕΙ ΜΕΤΑΒΟΛΗΣ ΚΑΘΑΡΩΝ ΑΠΟΤΕΛΕΣΜΑΤΩΝ ΧΡΗΣΕΩΣ ΠΡΟ ΦΟΡΩΝ (εκατ. €) 40

ΕΙΚΟΝΑ 34. ΚΑΘΑΡΑ ΑΠΟΤΕΛΕΣΜΑΤΑ ΠΡΟ ΦΟΡΩΝ ΣΤΟΥ ΥΠΟΚΛΑΔΟΥΣ ΤΩΝ ΤΡΟΦΙΜΩΝ (εκατ. €) 41

ΕΙΣΑΓΩΓΗ

Ο ρόλος της εγχώριας βιομηχανίας Τροφίμων είναι θεμελιώδης για την ελληνική μεταποιητική βιομηχανία και ευρύτερα για την ελληνική οικονομία. Η ελληνική βιομηχανία Τροφίμων συνιστά σταθερά έναν από τους πιο σημαντικούς τομείς του δευτερογενή τομέα της εγχώριας οικονομίας και μία από τις κινητήριες δυνάμεις της ελληνικής μεταποίησης, με τις εξελίξεις γύρω από αυτή να επηρεάζουν σημαντικά και το σύνολο της ελληνικής παραγωγής. Η ελληνική βιομηχανία Τροφίμων και Ποτών αποτελεί έναν δυναμικό, ανταγωνιστικό και εξωστρεφή τομέας, με σημαντικές επενδύσεις και επιχειρηματική δραστηριότητα στην Ελλάδα, τα Βαλκάνια και σε όλη την Ευρώπη. Η βιομηχανία τροφίμων διατηρεί όλα αυτά τα χρόνια, ακόμη και στην παρατεταμένη περίοδο ύφεσης για την ελληνική οικονομία, το θεμελιώδη ρόλο της, έχοντας αποδείξει ότι διαθέτει τις προϋποθέσεις για να παραμείνει βασικός μοχλός ανάπτυξης.

Τα καίρια θέματα γύρω από το ρόλο της εγχώριας βιομηχανίας τροφίμων και ποτών κινούνται στην κατεύθυνση της εξωστρέφειας, της ελληνικής ποιότητας του προϊόντος, του ελληνικού brand name και της οργανωμένης προώθησης των ελληνικών τροφίμων. Ο αποτελεσματικότερος συντονισμός και η στενότερη συνεργασία των εκπροσώπων του κλάδου μπορούν να συμβάλουν στη βελτίωση της αποδοτικότητας και αποτελεσματικότητας της προσπάθειας προβολής των ελληνικών προϊόντων, στη διασφάλιση επιλογής της σωστής στρατηγικής και στη σταθερότητα υλοποίησης του μακροχρόνιου σχεδιασμού της. Η δημιουργία προστιθέμενης αξίας και η ενίσχυση της εξωστρέφειας του κλάδου εναπόκεινται σε μεγάλο βαθμό και στην προβολή του ελληνικού προϊόντος, μέσα από τα κατάλληλα σχεδιασμένα κανάλια διανομής, στην ποιότητα και διαφοροποίηση και στην ενίσχυση του προτύπου της ελληνικής / μεσογειακής κουζίνας. Η σύνδεση της μεταποίησης τροφίμων με τον πρωτογενή τομέα της αγροτικής παραγωγής, αλλά και με τον τριτογενή τομέα υπηρεσιών, όπως εστιατόρια, ξενοδοχεία και εν γένει τον τουρισμό, σε συνδυασμό με τις συνέργειες που αναπτύσσονται στο χώρο των τροφίμων, αποτελούν βασικό μέσο για την ανάδειξη των ελληνικών προϊόντων, προσθέτοντας σε αυτά αξία και εξαγωγική δυναμική.

Η βελτίωση της ανταγωνιστικότητας των ελληνικών προϊόντων τροφίμων επαφίεται και στην ενίσχυση του ανθρώπινου δυναμικού, των προσόντων που ενσωματώνει, των γνώσεων, της εμπειρίας, των δεξιοτήτων, του αντικείμενου και του βαθμού εξειδίκευσης. Η δυναμική του ανθρώπινου κεφαλαίου και η εξειδίκευση της απασχόλησης περιλαμβάνει μία ευρύτατη γκάμα ειδικοτήτων και αντικειμένων στον τομέα της μεταποίησης και όχι μόνο. Οι νέες τεχνολογίες, η καινοτομική δραστηριότητα, τα προϊόντα έρευνας και ανάπτυξης οδηγούν καθοριστικά τις εξελίξεις σε όλα τα στάδια παραγωγής και διάθεσης

στο χώρο των τροφίμων, ενώ η ταχύτατη μεταβολή τους καθιστά αναγκαία την ταχεία προσαρμογή, την εγρήγορση και ευελιξία του ανθρώπινου δυναμικού, ώστε να είναι ικανό να ανταποκριθεί άμεσα, έγκαιρα και αποτελεσματικά στις μεταβολές αυτές και τις νέες απαιτήσεις στο πλαίσιο του διεθνούς ανταγωνισμού.

Η παρούσα συνοπτική έκθεση στοιχείων και αριθμών της Βιομηχανίας τροφίμων και ποτών εντάσσεται στο πλαίσιο των ετήσιων περιοδικών εκθέσεων που εκπονεί το ΙΟΒΕ. Η έκθεση αυτή είναι η **δωδέκατη** κατά σειρά και εκδίδεται σε συνεργασία με το **Σύνδεσμο Ελληνικών Βιομηχανιών Τροφίμων (ΣΕΒΤ)**, συνεισφέροντας στη συστηματική παρακολούθηση της βιομηχανίας τροφίμων και ποτών. Στην έκθεση παρουσιάζονται τα διαρθρωτικά μεγέθη, οι εξελίξεις και οι τάσεις της ελληνικής, αλλά και της ευρωπαϊκής βιομηχανίας τροφίμων και ποτών, τόσο στο σύνολό της, όσο και στους επιμέρους υποκλάδους της. Η δομή της έκθεσης είναι η ακόλουθη:

Στην **πρώτη ενότητα** καταγράφονται τα κύρια διαρθρωτικά στοιχεία της βιομηχανίας τροφίμων και ποτών, στο σύνολο της βιομηχανίας, αλλά και στους επιμέρους υποκλάδους, ενώ παρουσιάζονται και οι πιο πρόσφατες μεταβολές σε βασικούς βραχυχρόνιους δείκτες της.

Στην **δεύτερη ενότητα** παρουσιάζονται τα πιο πρόσφατα στοιχεία για την *τελική κατανάλωση των νοικοκυριών*, με βάση τους Εθνικούς Λογαριασμούς.

Στην **τρίτη ενότητα** αναλύονται οι κυριότερες και πιο πρόσφατες τάσεις σε σχέση με τα *στοιχεία της απασχόλησης* του κλάδου, αλλά και των υποκλάδων τροφίμων και ποτών.

Στην **τέταρτη ενότητα** καταγράφονται τα *βασικά στοιχεία των τιμών του κλάδου*, αλλά και των υποκλάδων τροφίμων και ποτών, όπως αποτυπώνονται στο Δείκτη Τιμών Καταναλωτή και στους Δείκτες τιμών παραγωγού.

Στην **πέμπτη ενότητα** παρουσιάζονται οι επικρατούσες τάσεις στο *εξωτερικό εμπόριο των τροφίμων και ποτών*, τόσο συνολικά, όσο και ανά υποκλάδο και παρουσιάζονται οι πιο πρόσφατες εμπορικές ροές, ανά χώρα προέλευσης των εισαγωγών και προορισμού των εξαγωγών.

Τέλος, στην **έκτη ενότητα** καταγράφονται οι πρόσφατες τάσεις στα *βασικά χρηματοοικονομικά μεγέθη του κλάδου*, από τους πιο πρόσφατους ισολογισμούς των ΑΕ και ΕΠΕ του κλάδου, βάσει των χρηματοοικονομικών στοιχείων που έχουν ληφθεί από την τράπεζα δεδομένων της Infobak Hellastat.

ΕΝΟΤΗΤΑ 1. ΒΑΣΙΚΑ ΔΙΑΡΘΡΩΤΙΚΑ ΜΕΓΕΘΗ ΒΙΟΜΗΧΑΝΙΑΣ ΤΡΟΦΙΜΩΝ ΚΑΙ ΠΟΤΩΝ

Στην παρούσα ενότητα καταγράφεται η συμβολή της βιομηχανίας Τροφίμων¹ σε κύρια διαρθρωτικά μεγέθη και συγκεκριμένα στον **αριθμό των επιχειρήσεων**, τον **κύκλο εργασιών**, την **αξία παραγωγής**, την **ακαθάριστη προστιθέμενη αξία** και τον **αριθμό των εργαζομένων**. Τα στοιχεία έχουν ληφθεί από την Eurostat² και αφορούν τα πιο πρόσφατα διαθέσιμα στοιχεία της Βιομηχανικής έρευνας³ για το 2015.

Η εγχώρια Βιομηχανία τροφίμων καλύπτει το 1/4 (25%) του συνόλου των επιχειρήσεων της ελληνικής μεταποίησης, γεγονός που την κατατάσσει πρώτη ανάμεσα στους κλάδους της μεταποίησης, με τα Μεταλλικά προϊόντα (13%) και τα Είδη ένδυσης (12%) να ακολουθούν (ΕΙΚΟΝΑ 1). Ταυτόχρονα, συνιστά και το μεγαλύτερο εργοδότη της εγχώριας μεταποίησης, αφού σε αυτήν απασχολείται επίσης πάνω από το 1/4 (28%) του συνόλου των απασχολούμενων, έναντι ενός 9% στα Μεταλλικά προϊόντα και 6% στα Είδη ένδυσης. Η παρουσία του τομέα είναι επίσης θεμελιώδους σημασίας υπό καθαρά οικονομικούς όρους, αφού βρίσκεται ανάμεσα στους πρώτους κλάδους της μεταποίησης, με την αξία παραγωγής να αγγίζει το 20%, την ακαθάριστη προστιθέμενη αξία να ξεπερνά το 26%, ενώ καταλαμβάνει τη δεύτερη θέση και σε όρους κύκλου εργασιών (σχεδόν 22%, με πρώτα τον Οπτόηθρακα και προϊόντα διύλισης με 33%).

Στον πίνακα που ακολουθεί παρουσιάζεται και η συγκριτική ανάλυση με την Ευρωπαϊκή Ένωση καθώς και οι αντίστοιχες ταξινομήσεις των 5 πρώτων κλάδων μεταποίησης τόσο στην Ελλάδα, όσο και στην ΕΕ-28. Από την ανάλυση των στοιχείων, είναι προφανής η ζωτική σημασία του τομέα της μεταποίησης των τροφίμων και η συμβολή της στην ευρωπαϊκή οικονομία. Η βιομηχανία Τροφίμων αποτελεί έναν από τους μεγαλύτερους τομείς της μεταποιητικής βιομηχανίας στην Ευρωπαϊκή Ένωση, ενώ αναδεικνύεται σταθερά ανάμεσα στους πρώτους κλάδους σε σχέση με τους άλλους σημαντικούς τομείς της ευρωπαϊκής οικονομίας, όπως η αυτοκινητοβιομηχανία, τα χημικά, τα βιομηχανικά μηχανήματα και τα μεταλλικά προϊόντα. Σε όρους αξίας παραγωγής, και αριθμού εργαζομένων, τα Τρόφιμα κατατάσσονται πρώτα στους ευρωπαϊκούς κλάδους της μεταποίησης και δεύτερα σε όρους αριθμού επιχειρήσεων, και κύκλο εργασιών, συγκεντρώνοντας αντίστοιχα το 12,5% και το 13,3% του συνόλου της μεταποίησης.

¹ Στη συγκεκριμένη ενότητα εξετάζεται ξεχωριστά ο κλάδος των τροφίμων και των ποτών, καθώς η κατάταξη που πραγματοποιείται γίνεται με βάση τους διψήφιους κωδικούς κατά ΣΤΑΚΟΔ 2008. Ωστόσο, πραγματοποιούνται διακριτές αναφορές και στον κλάδο των ποτών.

² Structural Business Statistics

³ αντίστοιχη ΕΒΕ - ΕΛ.ΣΤΑΤ.

ΕΙΚΟΝΑ 1. ΒΑΣΙΚΑ ΔΙΑΡΘΡΩΤΙΚΑ ΣΤΟΙΧΕΙΑ ΣΤΟΥΣ ΚΥΡΙΟΤΕΡΟΥΣ ΚΛΑΔΟΥΣ ΤΗΣ ΜΕΤΑΠΟΙΗΣΗΣ*

Αριθμός επιχειρήσεων			
Ελλάδα		ΕΕ-28	
Μεταποίηση (57.971 επιχ.)	100,0%	Μεταποίηση (2.088.339 επιχ.)	100,0%
Τρόφιμα	24,9%	Μεταλλικά προϊόντα	18,3%
Μεταλλικά προϊόντα	13,0%	Τρόφιμα	12,5%
Είδη ένδυσης	12,0%	Επισκευή μηχανημάτων και εξοπλισμού	9,3%
Επισκευή μηχανημάτων και εξοπλισμού	6,6%	Προϊόντα ξύλου	8,2%
Άλλοι τομείς μεταποίησης	5,6%	Άλλοι τομείς μεταποίησης	7,3%
Κύκλος εργασιών			
Ελλάδα		ΕΕ-28	
Μεταποίηση (€53.735 εκατ.)	100,0%	Μεταποίηση (€7.097.395 εκατ.)	100,0%
Οπτάνθρακας και προϊόντα διύλισης	32,9%	Κατασκευή μηχανοκίνητων οχημάτων	14,0%
Τρόφιμα	21,7%	Τρόφιμα	13,3%
Βασικά μέταλλα	7,9%	Κατασκευή μηχανημάτων και ειδών εξοπλισμού	9,2%
Μεταλλικά προϊόντα	5,6%	Οπτάνθρακας και προϊόντα διύλισης	7,0%
Χημικά προϊόντα	4,1%	Μεταλλικά προϊόντα	6,8%
Αξία παραγωγής			
Ελλάδα		ΕΕ-28	
Μεταποίηση (€51.724 εκατ.)	100,0%	Μεταποίηση (€6.526.931 εκατ.)	100,0%
Οπτάνθρακας και προϊόντα διύλισης	33,8%	Τρόφιμα	13,2%
Τρόφιμα	19,8%	Κατασκευή μηχανοκίνητων οχημάτων	12,7%
Βασικά μέταλλα	8,1%	Κατασκευή μηχανημάτων και ειδών εξοπλισμού	9,5%
Μεταλλικά προϊόντα	5,4%	Μεταλλικά προϊόντα	7,1%
Χημικά προϊόντα	4,0%	Χημικά προϊόντα	7,0%
Ακαθάριστη προστιθέμενη αξία			
Ελλάδα		ΕΕ-28	
Μεταποίηση (€9.960 εκατ.)	100,0%	Μεταποίηση (€1.710.000 εκατ.)	100,0%
Τρόφιμα	26,3%	Κατασκευή μηχανημάτων και ειδών εξοπλισμού	11,7%
Μεταλλικά προϊόντα	9,2%	Κατασκευή μηχανοκίνητων οχημάτων	10,6%
Βασικά μέταλλα	7,0%	Τρόφιμα	10,6%
Χημικά προϊόντα	6,9%	Μεταλλικά προϊόντα	9,8%
Προϊόντα από μη μεταλλικά ορυκτά	6,6%	Χημικά προϊόντα	6,7%
Αριθμός εργαζομένων			
Ελλάδα		ΕΕ-28	
Μεταποίηση (284.307 εργαζόμενοι)	100,0%	Μεταποίηση (30.039.750 εργαζόμενοι)	100,0%
Τρόφιμα	28,2%	Τρόφιμα	13,6%
Μεταλλικά προϊόντα	9,0%	Μεταλλικά προϊόντα	12,2%
Είδη ένδυσης	6,0%	Κατασκευή μηχανημάτων και ειδών εξοπλισμού	9,8%
Βασικά μέταλλα	5,3%	Κατασκευή μηχανοκίνητων οχημάτων	8,1%
Προϊόντα από μη μεταλλικά ορυκτά	5,2%	Κατασκευή από ελαστικό και πλαστικές ύλες	5,7%

*Τα πιο πρόσφατα διαθέσιμα διαρθρωτικά στοιχεία της έρευνας Structural Business Statistics αφορούν το 2015, με εξαίρεση την Ακαθάριστη προστιθέμενη αξία που αφορά το 2014.

Πηγή: Eurostat, Structural Business Statistics, Επεξεργασία IOBE

Συγκεκριμένα, ο συνολικός κύκλος εργασιών της ευρωπαϊκής βιομηχανίας τροφίμων καλύπτει πάνω από το 13% της ευρωπαϊκής μεταποίησης, καταλαμβάνοντας τη δεύτερη θέση μετά την Κατασκευή μηχανοκίνητων οχημάτων (14%), ενώ η ακαθάριστη προστιθέμενη αξία του τομέα καλύπτει περίπου το 11%, με την Κατασκευή μηχανημάτων και ειδών εξοπλισμού να προηγείται (11,7%). Η βιομηχανία Τροφίμων παραμένει ο μεγαλύτερος εργοδότης στον τομέα της μεταποίησης, καθώς απασχολεί πάνω από τέσσερα εκατομμύρια εργαζόμενους, δηλαδή περίπου το 14% του συνόλου των εργαζομένων στην ευρωπαϊκή βιομηχανία (ακολουθούμενη από τα Μεταλλικά προϊόντα με 12,2%).

Σε σύγκριση με την ΕΕ-28 κατά μέσο όρο, ο τομέας των τροφίμων στην Ελλάδα έχει μεγαλύτερη συμβολή στον τομέα της μεταποίησης, όσον αφορά τον αριθμό των επιχειρήσεων, τον κύκλο εργασιών, την αξία παραγωγής, την ακαθάριστη προστιθέμενη αξία και τον αριθμό των απασχολούμενων, παρά το γεγονός ότι είναι ο πρώτος τομέας και στην Ευρωπαϊκή Ένωση σε όλες τις παραπάνω κατηγορίες, εκτός από τον κύκλο εργασιών, τον αριθμό των επιχειρήσεων και την ακαθάριστη προστιθέμενη αξία. Το μεγαλύτερο μερίδιο του ελληνικού κλάδου τροφίμων στην μεταποίηση αντανακλά αφενός την εγχώρια δυναμική του, αφετέρου όμως και την μικρότερη ανάπτυξη άλλων κλάδων του εγχώριου τομέα της μεταποίησης.

Στην Ελλάδα, οι πέντε πρώτοι κλάδοι της μεταποίησης (ΕΙΚΟΝΑ 2) καλύπτουν το 62% του συνόλου της μεταποίησης σε όρους αριθμού επιχειρήσεων (56% στην ΕΕ), το 72% σε όρους κύκλου εργασιών (50% στην ΕΕ), το 71% της αξίας παραγωγής (49% στην ΕΕ), το 56% της ακαθάριστης προστιθέμενης αξίας (49% στην ΕΕ) και το 54% του συνόλου των εργαζομένων (49% στην ΕΕ).

Τα ποσοστά μεταβολής στα βασικά διαρθρωτικά μεγέθη της εγχώριας βιομηχανίας τροφίμων το 2015 σε σχέση με το 2014 (ΕΙΚΟΝΑ 3), υποδηλώνουν μείωση στον αριθμό των επιχειρήσεων του κλάδου (-2,1%), σε αντίθεση με το σύνολο της μεταποίησης, όπου σημειώθηκε αύξηση (2,5%). Αρνητική μεταβολή του αριθμού των επιχειρήσεων καταγράφεται και στον κλάδο των Ποτών (-1,8%). Η ίδια εικόνα εντοπίζεται και στον κύκλο εργασιών των τριών κλάδων της οικονομίας, με τη μείωση να είναι υψηλότερη στα Ποτά (-5%), αλλά και στη Μεταποίηση συνολικά (-3,1%), ενώ μικρότερη είναι η μείωση του κύκλου εργασιών στα Τρόφιμα (-1,3%). Αρνητικές τάσεις σημειώνονται επίσης και στην αξία παραγωγής στα Τρόφιμα και στα Ποτά (κατά -1,6% και -4,9% αντίστοιχα), όταν η αξία παραγωγής συνολικά στη Μεταποίηση καταγράφει άνοδο. Όσον αφορά σε όρους ακαθάριστης προστιθέμενης αξίας, οριακή άνοδος σημειώνεται στα Τρόφιμα και στα Ποτά (0,4% και 0,2%, αντίστοιχα), όταν στο σύνολο του μεταποιητικού κλάδου

παρατηρείται πτώση της τάξης του 3%. Μεγαλύτερος είναι κατά 4,1% και ο αριθμός των εργαζομένων στα Τρόφιμα το 2015 σε σχέση με το 2014 (1,2% για τη μεταποίηση), ενώ μείωση καταγράφεται στον κλάδο των Ποτών (-5,6%).

Οι σχετικές μεταβολές στην ΕΕ-28 είναι ηπιότερες στα Τρόφιμα, με εξαίρεση την ακαθάριστη προστιθέμενη αξία, ενώ στα Ποτά είναι όλες θετικές, όπως και στο σύνολο της Μεταποίησης, όπου και σημειώνεται άνοδος σε όλα τα βασικά διαρθρωτικά μεγέθη, εκτός του κύκλου εργασιών και του αριθμού των επιχειρήσεων (ΕΙΚΟΝΑ 4).

ΕΙΚΟΝΑ 2. ΠΟΣΟΣΤΟ ΕΠΙ ΤΟΥ ΣΥΝΟΛΟΥ ΤΩΝ ΠΕΝΤΕ ΠΡΩΤΩΝ ΚΛΑΔΩΝ ΜΕΤΑΠΟΙΗΣΗΣ ΣΕ ΕΛΛΑΔΑ ΚΑΙ ΕΕ

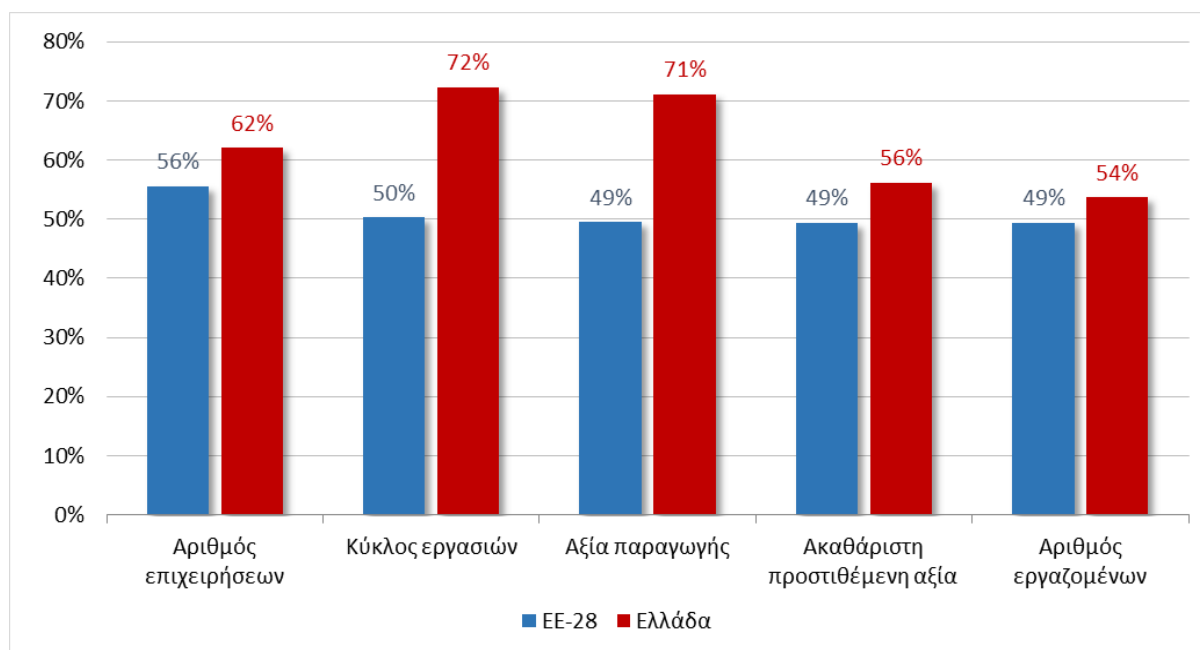

*Τα πιο πρόσφατα διαθέσιμα διαρθρωτικά στοιχεία της έρευνας Structural Business Statistics αφορούν το 2015, με εξαίρεση την Ακαθάριστη προστιθέμενη αξία, που αφορά το 2014.

Πηγή: Eurostat, Structural Business Statistics, Επεξεργασία IOBE

ΕΙΚΟΝΑ 3. ΠΟΣΟΣΤΙΑΙΑ ΜΕΤΑΒΟΛΗ 2015/ 2014 ΒΑΣΙΚΩΝ ΔΙΑΡΘΡΩΤΙΚΩΝ ΜΕΓΕΘΩΝ ΤΡΟΦΙΜΩΝ ΚΑΙ ΠΟΤΩΝ ΣΕ ΕΛΛΑΔΑ

Μέγεθος	Μεταποίηση	Τρόφιμα	Ποτά
Αριθμός επιχειρήσεων	↑ 2,5%	↓ -2,1%	↓ -1,8%
Κύκλος εργασιών	↓ -3,1%	↓ -1,3%	↓ -5,0%
Αξία παραγωγής	↑ 3,0%	↓ -1,6%	↓ -4,9%
Ακαθάριστη προστιθέμενη αξία	↓ -3,2%	↑ 0,4%	↑ 0,2%
Αριθμός εργαζομένων	↑ 1,2%	↑ 4,1%	↓ -5,6%

*Τα πιο πρόσφατα διαθέσιμα διαρθρωτικά στοιχεία της έρευνας Structural Business Statistics αφορούν το 2015, με εξαίρεση την Ακαθάριστη προστιθέμενη αξία, που αφορά το 2014.

Πηγή: Eurostat, Structural Business Statistics, Επεξεργασία IOBE

ΕΙΚΟΝΑ 4. ΠΟΣΟΣΤΙΑΙΑ ΜΕΤΑΒΟΛΗ 2015/ 2014 ΒΑΣΙΚΩΝ ΔΙΑΡΘΡΩΤΙΚΩΝ ΜΕΓΕΘΩΝ ΤΡΟΦΙΜΩΝ ΚΑΙ ΠΟΤΩΝ ΣΤΗΝ ΕΕ-28

Μέγεθος	Μεταποίηση	Τρόφιμα	Ποτά
Αριθμός επιχειρήσεων	↓ -1,0%	↓ -1,6%	↑ 1,9%
Κύκλος εργασιών	↓ -0,2%	↓ -0,5%	↑ 0,5%
Αξία παραγωγής	↑ 0,3%	↓ -1,3%	↑ 1,1%
Ακαθάριστη προστιθέμενη αξία	↑ 4,9%	↑ 4,0%	↑ 0,4%
Αριθμός εργαζομένων	↑ 0,5%	↑ 0,2%	-

*Τα πιο πρόσφατα διαθέσιμα διαρθρωτικά στοιχεία της έρευνας Structural Business Statistics αφορούν το 2015, με εξαίρεση την Ακαθάριστη προστιθέμενη αξία, που αφορά το 2014.

Πηγή: Eurostat, Structural Business Statistics, Επεξεργασία IOBE

Στην Ελλάδα, ως προς την κατανομή των υποκλάδων των Τροφίμων και Ποτών⁴ με βάση τα διαρθρωτικά χαρακτηριστικά που εξετάζονται (ΕΙΚΟΝΑ 5), προκύπτουν τα εξής:

- Στην **ακαθάριστη προστιθέμενη αξία** ξεχωρίζει η Αρτοποιία και τα αλευρώδη με το μεγαλύτερο ποσοστό της σχετικής κατανομής (26%), τα Ποτά (14%), ενώ την τρίτη θέση καταλαμβάνουν τα Άλλα είδη διατροφής, τα Γαλακτοκομικά και τα Φρούτα (από 13%).
- Σχετικά με την **αξία παραγωγής**, το σημαντικότερο μερίδιο της σχετικής κατανομής κατέχουν η Αρτοποιία και τα αλευρώδη (20%), ενώ ακολουθούν τα Γαλακτοκομικά προϊόντα (16%), τα Ποτά (14%) και ισομερώς τα Άλλα είδη διατροφής και τα Φρούτα (11%).
- Στον **αριθμό των επιχειρήσεων** του κλάδου, το μεγαλύτερο μερίδιο έχει η Αρτοποιία και τα αλευρώδη (61%), ενώ ακολουθούν τα Έλαια και λίπη (10%), τα Άλλα είδη διατροφής (7%) και τα Γαλακτοκομικά προϊόντα (6%).
- Όσον αφορά τον **κύκλο εργασιών**, το υψηλότερο μερίδιο κατέχουν τα Γαλακτοκομικά προϊόντα (17%) και η Αρτοποιία και αλευρώδη (16%), με τα Ποτά να ακολουθούν (13%).
- Ως προς τον **αριθμό των εργαζομένων**, η Αρτοποιία και τα αλευρώδη (35%) έρχονται πρώτα στη σχετική κατάταξη, δεύτερα τα Φρούτα (12%) και ακολουθούν τα Γαλακτοκομικά προϊόντα και τα Άλλα είδη διατροφής (από 11% αμφότερα).
- Τέλος, σε σχέση με **παραγωγικότητα εργασίας**, οι Ζωοτροφές καταγράφουν την υψηλότερη επίδοση (62,9 ευρώ ανά εργαζόμενο), ενώ ακολουθούν τα Ποτά (49,3

⁴ Στην κατανομή συμπεριλαμβάνονται και τα Ποτά, μαζί με τους υποκλάδους των Τροφίμων

⁵ Τα συγκεκριμένα στοιχεία για τους υποκλάδους των τροφίμων αφορούν το 2013, καθώς δεν υπήρχαν διαθέσιμα στοιχεία ανά κλάδο για το 2014

⁶ ακαθάριστη προστιθέμενη αξία ανά εργαζόμενο

ευρώ ανά εργαζόμενο), τα Γαλακτοκομικά προϊόντα (43 ευρώ ανά εργαζόμενο) καθώς και τα Άλλα είδη διατροφής (41,5 ευρώ ανά εργαζόμενο) (ΕΙΚΟΝΑ 6).

ΕΙΚΟΝΑ 5. ΠΟΣΟΣΤΙΑΙΑ ΚΑΤΑΝΟΜΗ ΥΠΟΚΛΑΔΩΝ ΤΡΟΦΙΜΩΝ ΣΤΟ ΣΥΝΟΛΟ ΤΟΥ ΚΛΑΔΟΥ ΤΡΟΦΙΜΩΝ ΚΑΙ ΠΟΤΩΝ*, ΜΕ ΒΑΣΗ ΤΑ ΚΥΡΙΑ ΔΙΑΡΘΡΩΤΙΚΑ ΣΤΟΙΧΕΙΑ

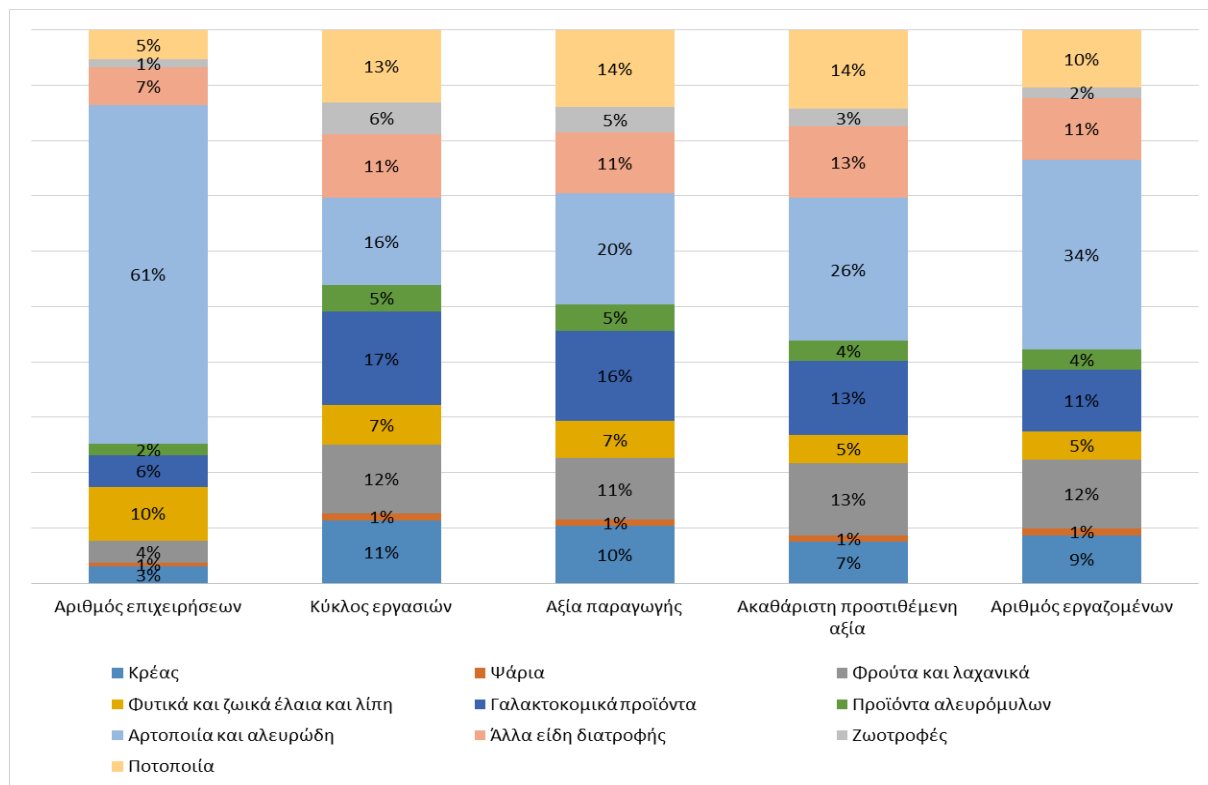

Πηγή: Eurostat, Structural Business Statistics, Επεξεργασία IOBE
* τρόφιμα και ποτά = 100%

ΕΙΚΟΝΑ 6. ΠΑΡΑΓΩΓΙΚΟΤΗΤΑ ΕΡΓΑΣΙΑΣ ΣΤΟΥΣ ΥΠΟΚΛΑΔΟΥΣ ΤΡΟΦΙΜΩΝ (κατά κεφαλήν €)

Κλάδος	2013	2014	% 2014/ 2013
Τρόφιμα	33,5	34,6	↑ 3,3%
Κρέας	29,9	31,3	↑ 4,7%
Ψάρια	23,2	34,1	↑ 47,0%
Φρούτα και λαχανικά	36,8	38,0	↑ 3,3%
Φυτικά και ζωικά έλαια και λίπη	38,9	36,0	↓ -7,5%
Γαλακτοκομικά προϊόντα	35,7	43,0	↑ 20,4%
Προϊόντα αλευρόμυλων	40,8	36,6	↓ -10,3%
Αρτοποιία και αλευρώδη	26,9	27,2	↑ 1,1%
Άλλα είδη διατροφής	45,8	41,5	↓ -9,4%
Ζωοτροφές	53,6	62,9	↑ 17,4%
Ποτοποιία	48,7	49,3	↑ 1,2%

* Τα πιο πρόσφατα διαθέσιμα διαρθρωτικά στοιχεία της έρευνας Structural Business Statistics αφορούν το 2014. Η παραγωγικότητα εργασίας ορίζεται ως ακαθάριστη προστιθέμενη αξία ανά εργαζόμενο
Πηγή: Eurostat, Structural Business Statistics, Επεξεργασία IOBE

Σε όρους ετήσιων μεταβολών στα βασικά μεγέθη των **υποκλάδων τροφίμων και στα ποτά** το 2014 σε σχέση με το 2013⁷ (ΕΙΚΟΝΑ 7), καταγράφεται πτωτική τάση ως προς τον αριθμό των επιχειρήσεων σε όλους τους κλάδους, με εξαίρεση τα Ποτά, όπου η άνοδος είναι οριακή (0,3%). Σε όρους κύκλου εργασιών, η μεγαλύτερη αύξηση σημειώνεται στις Ζωοτροφές (7,7%) και ακολουθεί το Κρέας (6,0%) και τα Γαλακτοκομικά (3,1%). Όσον αφορά την αξία παραγωγής, ξεχωρίζει η άνοδος των Ζωοτροφών (9,4%) και του Κρέατος (6,2%). Ως προς την ακαθάριστη προστιθέμενη αξία, καταγράφονται ανάμικτες τάσεις, με τις Ζωοτροφές να ξεχωρίζουν, σημειώνοντας άνοδο της τάξης του 20%, αλλά και τα Γαλακτοκομικά προϊόντα (13,3%). Τέλος, σε ό,τι αφορά τον αριθμό εργαζομένων, όλοι οι υποκλάδοι τροφίμων καταγράφουν πτώση, με εξαίρεση τα Άλλα είδη διατροφής και τις Ζωοτροφές, τα οποία σημειώνουν άνοδο κατά 6,4% και 2% αντίστοιχα, καθώς και οριακά το Κρέας.

ΕΙΚΟΝΑ 7. ΕΤΗΣΙΑ ΠΟΣΟΣΤΙΑΙΑ ΜΕΤΑΒΟΛΗ ΒΑΣΙΚΩΝ ΜΕΓΕΘΩΝ ΣΤΟΥΣ ΥΠΟΚΛΑΔΟΥΣ ΤΩΝ ΤΡΟΦΙΜΩΝ. 2014/ 2013

Κλάδος	Αριθμός επιχειρήσεων	Κύκλος εργασιών	Αξία παραγωγής	Ακαθάριστη προστιθέμενη αξία	Αριθμός εργαζομένων
Τρόφιμα και Ποτά	↓ -6,4%	↓ -1,4%	↓ -1,7%	↑ 0,3%	↓ -2,6%
Τρόφιμα	↓ -6,7%	↓ -1,2%	↓ -1,5%	↑ 0,4%	↓ -2,7%
Κρέας	↓ -6,9%	↑ 6,0%	↑ 6,2%	↑ 4,7%	↑ 0,1%
Ψάρια	↓ -9,8%	↓ -50,0%	↓ -69,5%	↓ -16,0%	↓ -42,7%
Φρούτα και λαχανικά	↓ -7,0%	↓ -3,5%	↑ 1,7%	↑ 1,4%	↓ -1,8%
Φυτικά και ζωικά έλαια και λίπη	↓ -6,7%	↓ -7,3%	↓ -6,1%	↓ -11,2%	↓ -3,9%
Γαλακτοκομικά προϊόντα	↓ -6,6%	↑ 3,1%	↑ 4,5%	↑ 13,3%	↓ -6,1%
Προϊόντα αλευρόμυλων	↓ -7,6%	↓ -3,5%	↓ -4,6%	↓ -10,6%	↓ -0,6%
Αρτοποιία και αλευρώδη	↓ -6,7%	↓ -1,8%	↓ -0,9%	↓ -1,9%	↓ -3,1%
Άλλα είδη διατροφής	↓ -7,0%	↑ 0,9%	↑ 1,7%	↓ -3,7%	↑ 6,4%
Ζωοτροφές	↓ -5,7%	↑ 7,7%	↑ 9,4%	↑ 19,8%	↑ 2,0%
Ποτοποιία	↑ 0,3%	↓ -2,3%	↓ -2,8%	↑ 0,2%	↓ -1,1%

Πηγή: Eurostat, Structural Business Statistics, Επεξεργασία IOBE

Αναφορικά με τις ετήσιες ποσοστιαίες μεταβολές στο **Δείκτη Όγκου Παραγωγής**, στον πίνακα που ακολουθεί (ΕΙΚΟΝΑ 8) παρουσιάζονται οι σχετικές τάσεις για το 2016 στο σύνολο της Μεταποίησης και το σύνολο του κλάδου των Τροφίμων, σε ΕΕ-28, Ευρωζώνη και Ελλάδα. Συγκεκριμένα, το 2016, ο Δείκτης Όγκου Παραγωγής των Τροφίμων καταγράφει θετική μεταβολή, μικρότερη ωστόσο από την αντίστοιχη εγχώρια στο σύνολο της Μεταποίησης, η οποία φθάνει το 4%. Στην ΕΕ-28 και την Ευρωζώνη, το 2016, η τάση στο σχετικό δείκτη είναι επίσης θετική, τόσο στο σύνολο της Μεταποίησης, όσο και στα Τρόφιμα, αλλά ηπιότερη σε σχέση με τις μεταβολές των ελληνικών δεικτών. Στα Τρόφιμα

⁷ Τα τελευταία διαθέσιμα διαρθρωτικά στοιχεία της Eurostat σε επίπεδο υποκλάδων φθάνουν μέχρι το 2014

συγκεκριμένα, η θετική μεταβολή σε ευρωπαϊκό επίπεδο είναι ελαφρώς ασθενέστερη σε σχέση με τη Μεταποίηση το 2016.

Σε επίπεδο υποκλάδων, το 2016, ο Δείκτης Όγκου Παραγωγής⁸ κινείται ανοδικά στην Ελλάδα σχεδόν σε όλους τους υποκλάδους των Τροφίμων. Εξάιρεση αποτελούν οι κλάδοι του Κρέατος και των Φρούτων και λαχανικών οι οποίοι καταγράφουν πτώση της τάξης του 4,7% και του 3,6% αντίστοιχα, ενώ οριακή μείωση σημειώνεται και στα Έλαια και λίπη (-0,8%). Τη μεγαλύτερη άνοδο καταγράφουν τα Άλλα είδη διατροφής (8,8%) και ακολουθεί η Αρτοποιία (7,3%), ενώ μείωση του δείκτη σημειώνεται στα Ποτά (-2,1%). Σε ευρωπαϊκό επίπεδο, το 2016 καταγράφεται ενίσχυση του συγκεκριμένου δείκτη σε όλους τους υποκλάδους των Τροφίμων, όπως και στα Ποτά (0,7% σε Ευρωζώνη και 1,1% σε ΕΕ), εκτός από τα Έλαια και λίπη, όπου σημειώνεται οριακή πτώση στην Ευρωζώνη.

ΕΙΚΟΝΑ 8. ΕΤΗΣΙΑ ΠΟΣΟΣΤΙΑΙΑ ΜΕΤΑΒΟΛΗ ΣΤΟ ΔΕΙΚΤΗ ΟΓΚΟΥ ΠΑΡΑΓΩΓΗΣ ΣΤΗ ΜΕΤΑΠΟΙΗΣΗ ΚΑΙ ΤΟΥΣ ΚΛΑΔΟΥΣ ΤΩΝ ΤΡΟΦΙΜΩΝ. 2016/2015

Κλάδος	ΕΕ-28	Ευρωζώνη - 19	Ελλάδα
Μεταποίηση	↑ 1,7	↑ 1,5	↑ 4,0
Τρόφιμα	↑ 1,2	↑ 1,0	↑ 2,5
Κρέας	↑ 1,6	↑ 1,8	↓ -4,7
Ψάρια	↓ -0,6	↑ 0,6	↑ 5,4
Φρούτα και λαχανικά	↑ 0,8	↑ 0,6	↓ -3,6
Φυτικά και ζωικά έλαια και λίπη	↓ -1,3	↓ -1,9	↓ -0,8
Γαλακτοκομικά προϊόντα	↑ 0,2	↑ 0,4	↑ 3,2
Προϊόντα αλευρόμυλων	↓ -0,9	→ 0,0	↑ 3,5
Αρτοποιία και αλευρώδη	↑ 1,1	↑ 1,5	↑ 7,3
Άλλα είδη διατροφής	↑ 2,3	↑ 1,8	↑ 8,8
Ζωοτροφές	↑ 2,2	↑ 1,9	↑ 2,9
Ποτοποιία	↑ 1,1	↑ 0,7	↓ -2,1

Πηγή: Eurostat, Short term Business Statistics, Επεξεργασία IOBE

Τέλος, στους πίνακες που ακολουθούν παρουσιάζονται τα βασικά διαρθρωτικά στοιχεία, με βάση το μέγεθος των επιχειρήσεων του κλάδου, στο σύνολο του κλάδου των Τροφίμων (ΕΙΚΟΝΑ 9) και στα Ποτά (ΕΙΚΟΝΑ 10). Στους πίνακες παρουσιάζονται τόσο τα απόλυτα νούμερα ανά μέγεθος επιχειρήσεων σε όρους αριθμού επιχειρήσεων, κύκλου εργασιών, αξίας παραγωγής και ακαθάριστης προστιθέμενης αξίας, αριθμού εργαζομένων, οι ετήσιες ποσοστιαίες μεταβολές τους και τα αντίστοιχα ποσοστά της κατανομής τους με βάση το μέγεθος.

⁸ Σε short term business statistics - Eurostat, υπάρχουν διαθέσιμα στοιχεία και για το 2016 σε επίπεδο υποκλάδων

⁹ Τα στοιχεία ενδέχεται να διαφέρουν από τις αντίστοιχες έρευνες της ΕΒΕ - ΕΛ.ΣΤΑΤ.

ΕΙΚΟΝΑ 9. ΒΑΣΙΚΑ ΔΙΑΦΘΩΤΙΚΑ ΣΤΟΙΧΕΙΑ ΣΤΑ ΤΡΟΦΙΜΑ, ΜΕ ΒΑΣΗ ΤΟ ΜΕΓΕΘΟΣ ΤΗΣ ΕΠΙΧΕΙΡΗΣΗΣ*

ΔΙΑΦΘΩΤΙΚΑ ΣΤΟΙΧΕΙΑ ΑΝΑ ΜΕΓΕΘΟΣ ΕΠΙΧΕΙΡΗΣΕΩΝ 2014	Σύνολο	0-9	10- 19	20-49	50-249	>250
Αριθμός επιχειρήσεων	13.685	13.023	203	223	192	44
Κύκλος εργασιών (εκατ. €)	11.504	2.092	313	1.110	3.830	4.159
Αξία παραγωγής (εκατ. €)	10.162	1.976	280	1.040	3.235	3.632
Ακαθάριστη προστιθέμενη αξία (εκατ. €)	2.624	604	63	224	798	935
Αριθμός εργαζομένων	75.922	24.107	2.646	6.919	20.525	21.725
ΚΑΤΑΝΟΜΗ ΕΠΙ ΤΟΥ ΣΥΝΟΛΟΥ 2014	Σύνολο	0-9	10- 19	20-49	50-249	>250
Αριθμός επιχειρήσεων	100,0%	95,2%	1,5%	1,6%	1,4%	0,3%
Κύκλος εργασιών (εκατ. €)	100,0%	18,2%	2,7%	9,6%	33,3%	36,2%
Αξία παραγωγής (εκατ. €)	100,0%	19,4%	2,8%	10,2%	31,8%	35,7%
Ακαθάριστη προστιθέμενη αξία (εκατ. €)	100,0%	23,0%	2,4%	8,5%	30,4%	35,6%
Αριθμός εργαζομένων	100,0%	31,8%	3,5%	9,1%	27,0%	28,6%
% ΜΕΤΑΒΟΛΗ 2014/ 2013	Σύνολο	0-9	10- 19	20-49	50-249	>250
Αριθμός επιχειρήσεων	↓ -6,7%	↓ -7,0%	↑ 3,6%	↓ -5,1%	↓ -0,5%	↑ 2,3%
Κύκλος εργασιών (εκατ. €)	↓ -1,2%	↓ -0,4%	↓ -9,6%	↓ -0,8%	↓ -0,5%	↓ -1,7%
Αξία παραγωγής (εκατ. €)	↓ -1,5%	↓ -0,1%	↓ -9,3%	↑ 2,0%	↓ -1,1%	↓ -3,0%
Ακαθάριστη προστιθέμενη αξία (εκατ. €)	↑ 0,4%	↓ -0,5%	↓ -16,2%	↓ -4,2%	↑ 1,6%	↑ 2,3%
Αριθμός εργαζομένων	↓ -2,7%	↓ -6,8%	↓ -1,9%	↓ -5,6%	↓ -1,3%	↑ 1,7%

Τα στοιχεία ενδέχεται να διαφέρουν από τα αντίστοιχα της ΕΕΔ και της ΕΒΕ, ΕΛ.ΣΤΑΤ.

Πηγή: Eurostat, Structural Business Statistics, Επεξεργασία IOBE

ΕΙΚΟΝΑ 10. ΒΑΣΙΚΑ ΔΙΑΦΘΩΤΙΚΑ ΣΤΟΙΧΕΙΑ ΣΤΑ ΠΟΤΑ, ΜΕ ΒΑΣΗ ΤΟ ΜΕΓΕΘΟΣ ΤΗΣ ΕΠΙΧΕΙΡΗΣΗΣ*

ΔΙΑΦΘΩΤΙΚΑ ΣΤΟΙΧΕΙΑ ΑΝΑ ΜΕΓΕΘΟΣ ΕΠΙΧΕΙΡΗΣΕΩΝ 2014	Σύνολο	0-9	10- 19	20-49	50-249	>250
Αριθμός επιχειρήσεων	757	661	33	31	26	6
Κύκλος εργασιών (εκατ. €)	1.734	136	52	156	412	979
Αξία παραγωγής (εκατ. €)	1.648	127	47	149	393	932
Ακαθάριστη προστιθέμενη αξία (εκατ. €)	436	49	17	39	103	229
Αριθμός εργαζομένων	8.838	1.383	460	982	2.432	3.581
ΚΑΤΑΝΟΜΗ ΕΠΙ ΤΟΥ ΣΥΝΟΛΟΥ 2014	Σύνολο	0-9	10- 19	20-49	50-249	>250
Αριθμός επιχειρήσεων	100,0%	87,3%	4,4%	4,1%	3,4%	0,8%
Κύκλος εργασιών (εκατ. €)	100,0%	7,8%	3,0%	9,0%	23,7%	56,5%
Αξία παραγωγής (εκατ. €)	100,0%	7,7%	2,9%	9,0%	23,8%	56,6%
Ακαθάριστη προστιθέμενη αξία (εκατ. €)	100,0%	11,1%	3,8%	9,0%	23,6%	52,5%
Αριθμός εργαζομένων	100,0%	15,6%	5,2%	11,1%	27,5%	40,5%
% ΜΕΤΑΒΟΛΗ 2014/ 2013	Σύνολο	0-9	10- 19	20-49	50-249	>250
Αριθμός επιχειρήσεων	↑ 0,3%	↓ -0,3%	↑ 10,0%	↑ 3,3%	↑ 0,0%	↑ 0,0%
Κύκλος εργασιών (εκατ. €)	↓ -2,3%	↓ -1,6%	↑ 0,2%	↑ 11,8%	↑ 3,7%	↓ -6,6%
Αξία παραγωγής (εκατ. €)	↓ -2,8%	↓ -5,9%	↓ -0,8%	↑ 17,1%	↑ 5,7%	↓ -8,0%
Ακαθάριστη προστιθέμενη αξία (εκατ. €)	↑ 0,2%	↑ 4,3%	↑ 5,7%	↑ 26,9%	↓ -6,6%	↓ -1,3%
Αριθμός εργαζομένων	↓ -1,1%	↓ -1,4%	↑ 11,4%	↑ 8,9%	↓ -4,0%	↓ -2,9%

Τα στοιχεία ενδέχεται να διαφέρουν από τα αντίστοιχα της ΕΕΔ και της ΕΒΕ, ΕΛ.ΣΤΑΤ.

Πηγή: Eurostat, Structural Business Statistics, Επεξεργασία IOBE

Όπως φαίνεται από τις σχετικές κατανομές, τα υψηλότερα ποσοστά σε όρους αριθμού επιχειρήσεων, τόσο στα Τρόφιμα σε ποσοστό 95%, όσο και στα Ποτά σε ποσοστό 87%, καταγράφονται στις πολύ μικρές επιχειρήσεις, δηλ. σε εκείνες που ο αριθμός των εργαζομένων τους δεν ξεπερνά τα 9 άτομα.

Σε όρους **κύκλου εργασιών** από την άλλη πλευρά, τα υψηλότερα ποσοστά, τόσο στα Τρόφιμα (36%) και πολύ περισσότερο στα Ποτά (57%), καταγράφονται στις πολύ μεγάλες επιχειρήσεις, δηλ. σε εκείνες στις οποίες ο αριθμός των εργαζομένων τους ξεπερνά τα 250 άτομα. Στα Τρόφιμα, σημαντικό μερίδιο στον κύκλο εργασιών συγκεντρώνουν και οι πολύ μικρές επιχειρήσεις (18,2%), γεγονός που ερμηνεύεται από τη μεγάλη συγκέντρωση και τον υψηλό αριθμό των πολύ μικρών επιχειρήσεων (έως 9 άτομα), οι οποίες φθάνουν σχεδόν τις 13.000. Στα Ποτά, ωστόσο, το αντίστοιχο ποσοστό είναι μόλις 7,8%, λόγω του σχετικά μικρού αριθμού πολύ μικρών επιχειρήσεων (μόλις 661).

Ως προς την **αξία παραγωγής** και την **ακαθάριστη προστιθέμενη αξία** στα Τρόφιμα το υψηλότερο μερίδιο εντοπίζεται, όπως άλλωστε είναι αναμενόμενο, στις πολύ μεγάλες επιχειρήσεις (στην περιοχή του 36%), ενώ ακολουθούν οι μεγάλες επιχειρήσεις (33% και 32% αντίστοιχα), δηλαδή οι επιχειρήσεις με αριθμό εργαζομένων από 50 έως 249 άτομα. Στα Ποτά, οι πολύ μεγάλες επιχειρήσεις συγκεντρώνουν από 57% και 53% σε όρους αξίας παραγωγής και την ακαθάριστης προστιθέμενης αξίας αντίστοιχα.

Στον **αριθμό των εργαζομένων**, στα Τρόφιμα το μεγαλύτερο ποσοστό κατανέμεται στις πολύ μικρές επιχειρήσεις (32%), ενώ ακολουθούν οι πολύ μεγάλες επιχειρήσεις (29%) και οι μεγάλες με 27%. Στα Ποτά, μεγάλο ποσοστό των εργαζόμενων του κλάδου (41%) απασχολούνται στις πολύ μεγάλες επιχειρήσεις, ενώ ένα 28% στις μεγάλες.

ΕΝΟΤΗΤΑ 2. ΤΕΛΙΚΗ ΚΑΤΑΝΑΛΩΣΗ ΝΟΙΚΟΚΥΡΙΩΝ

Η συνολική κατά κεφαλήν κατανάλωση στην Ελλάδα είναι ίση με €12.000 το 2015, σε τρέχουσες τιμές (ΕΙΚΟΝΑ 11). Η συνολική κατά κεφαλή κατανάλωση Τροφίμων και μη αλκοολούχων ποτών το 2015 παρέμεινε σταθερή στα €2.000, ενώ το 2010 βρισκόταν στα €2.500, σημειώνοντας πτώση της τάξης του 20% σωρευτικά από το 2010 έως το 2015. Η κύρια δαπάνη των Ελλήνων καταναλωτών αφορά τη Στέγαση, ύδρευση και ηλεκτρισμό (€2.500 το 2015), η οποία και συγκεντρώνει το 21% της συνολικής καταναλωτικής δαπάνης, όπως και το αμέσως προηγούμενο έτος.

ΕΙΚΟΝΑ 11. ΕΤΗΣΙΑ ΜΕΣΗ ΔΑΠΑΝΗ ΝΟΙΚΟΚΥΡΙΩΝ ΑΝΑ ΣΚΟΠΟ ΚΑΤΑΝΑΛΩΣΗΣ*

Κατηγορία αγαθών	2010	2014	2015	2015/2014	2015/2010
Σύνολο	14.500	12.100	12.000	↓ -0,8%	↓ -17,2%
Τρόφιμα και μη αλκοολούχα ποτά	2.500	2.000	2.000	→ 0,0%	↓ -20,0%
Αλκοολούχα ποτά και καπνός	700	600	600	→ 0,0%	↓ -14,3%
Ένδυση, υπόδηση	600	400	400	→ 0,0%	↓ -33,3%
Στέγαση, Ύδρευση, Ηλεκτρισμός	2.900	2.500	2.500	→ 0,0%	↓ -13,8%
Έπιπλα, Εξοπλισμός	700	400	400	→ 0,0%	↓ -42,9%
Υγεία	600	500	500	→ 0,0%	↓ -16,7%
Μεταφορικά	1.800	1.600	1.700	↑ 6,3%	↓ -5,6%
Επικοινωνίες	600	500	500	→ 0,0%	↓ -16,7%
Ψυχαγωγία	700	600	500	↓ -16,7%	↓ -28,6%
Εκπαίδευση	300	300	200	↓ -33,3%	↓ -33,3%
Εστιατόρια - Ξενοδοχεία	1.800	1.800	1.800	→ 0,0%	→ 0,0%
Άλλα έξοδα για αγαθά και υπηρεσίες	1.400	900	900	→ 0,0%	↓ -35,7%

Πηγή: Eurostat, National Accounts, Επεξεργασία IOBE

* Τρέχουσες τιμές, € ανά κάτοικο

Ως μερίδιο στη συνολική κατανάλωση, τα Τρόφιμα και τα μη αλκοολούχα ποτά καταλαμβάνουν το 17% το 2015 (ΕΙΚΟΝΑ 12), δαπάνη η οποία κατατάσσεται δεύτερη σε όρους συνολικής ιδιωτικής κατανάλωσης, ενώ ακολουθούν τα Εστιατόρια και τα Μεταφορικά, με ποσοστά 15 και 14% αντίστοιχα.

Αξίζει να σημειωθεί ότι τη μεγαλύτερη ποσοστιαία άνοδο καταγράφουν οι δαπάνες για Μεταφορικά (+6,3%) το 2015 σε σχέση με το 2014, ενώ σταθερές παραμένουν οι δαπάνες για τις υπόλοιπες κατηγορίες, οι οποίες ωστόσο αποτελούν ένα μικρό ποσοστό στη συνολική κατανάλωση. Εξαιρέση αποτελούν οι δαπάνες για την Εκπαίδευση και την Ψυχαγωγία, οι οποίες καταγράφουν μείωση της τάξης του 33% και 17%, αντίστοιχα το 2015 σε σχέση με το προηγούμενο έτος.

ΕΙΚΟΝΑ 12. ΚΑΤΑΝΟΜΗ ΔΑΠΑΝΗΣ ΝΟΙΚΟΚΥΡΙΩΝ ΑΝΑ ΣΚΟΠΟ ΚΑΤΑΝΑΛΩΣΗΣ. 2015

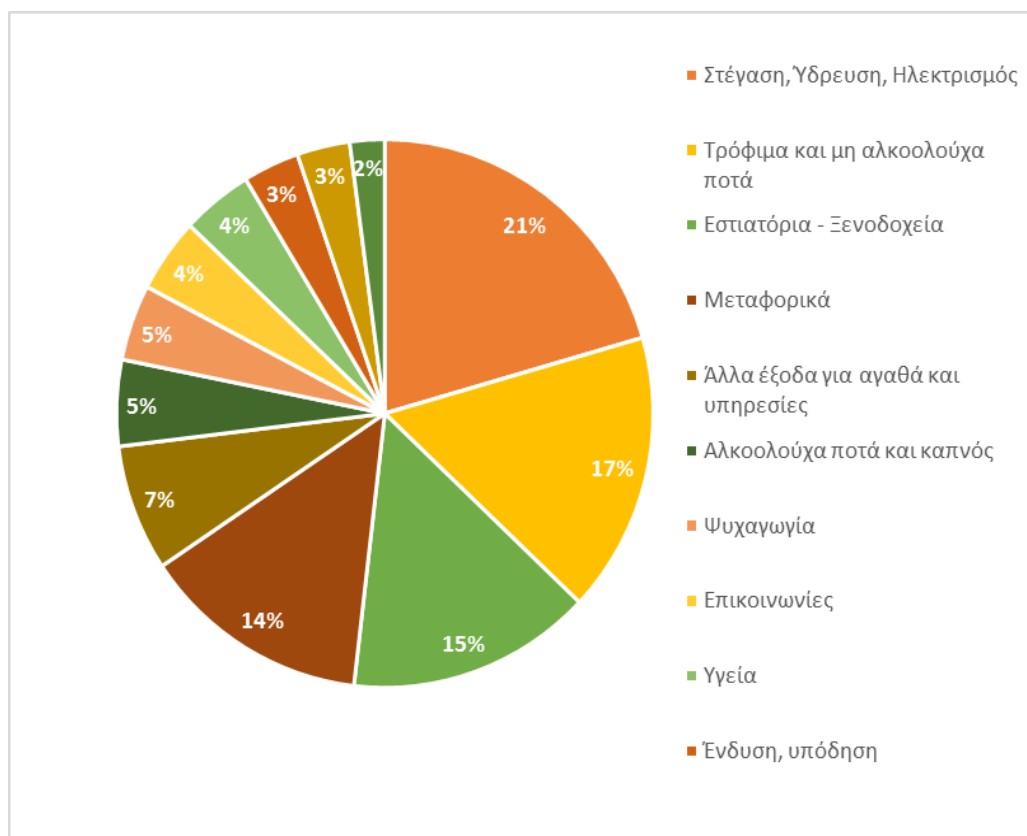

Πηγή: Eurostat, National Accounts, Επεξεργασία IOBE

ΕΝΟΤΗΤΑ 3. ΕΡΓΑΤΙΚΟ ΔΥΝΑΜΙΚΟ ΤΟΥ ΚΛΑΔΟΥ ΤΡΟΦΙΜΩΝ ΚΑΙ ΠΟΤΩΝ

Η Βιομηχανία Τροφίμων αποτελεί το μεγαλύτερο εργοδότη της ελληνικής μεταποίησης. Από την Έρευνα Εργατικού Δυναμικού της ΕΛ.ΣΤΑΤ., προκύπτει ότι το μερίδιό της στο σύνολο των εργαζομένων της μεταποίησης παραμένει σε υψηλά επίπεδα τα τελευταία χρόνια, χωρίς ωστόσο να σημειώνει άνοδο, κυρίως λόγω της μικρής αύξησης του συνολικού εργατικού δυναμικού στις βιομηχανικές επιχειρήσεις της χώρας. Το 2011, το ποσοστό του εργατικού δυναμικού Τροφίμων και Ποτών στο σύνολο της απασχόλησης στη μεταποίηση βρισκόταν στο 28%, ενώ σταδιακά, μέχρι το 2016¹⁰ έφθασε στο 36% (ΕΙΚΟΝΑ 13). Η άνοδος αυτή οφείλεται κυρίως στη μείωση του συνολικού αριθμού των εργαζομένων στην εγχώρια μεταποίηση μέχρι το 2014. Συγκεκριμένα, η πτώση του αριθμού των απασχολούμενων στο σύνολο της μεταποίησης της χώρας από το 2011 έως το 2014 καταγράφει σωρευτικές απώλειες της τάξης του 23%, όταν η αντίστοιχη σωρευτική μεταβολή στα τρόφιμα και ποτά είναι κατά πολύ χαμηλότερη (-1%). Έτσι, το μερίδιο των απασχολούμενων των τροφίμων και ποτών ως προς το σύνολο του μεταποιητικού τομέα παραμένει σε υψηλά επίπεδα για 3^η συνεχόμενη χρονιά¹¹.

ΕΙΚΟΝΑ 13. ΠΛΗΘΟΣ ΕΡΓΑΤΙΚΟΥ ΔΥΝΑΜΙΚΟΥ ΚΑΙ ΠΟΣΟΣΤΟ ΣΥΜΜΕΤΟΧΗΣ ΣΤΟ ΣΥΝΟΛΟ ΜΕΤΑΠΟΙΗΣΗΣ

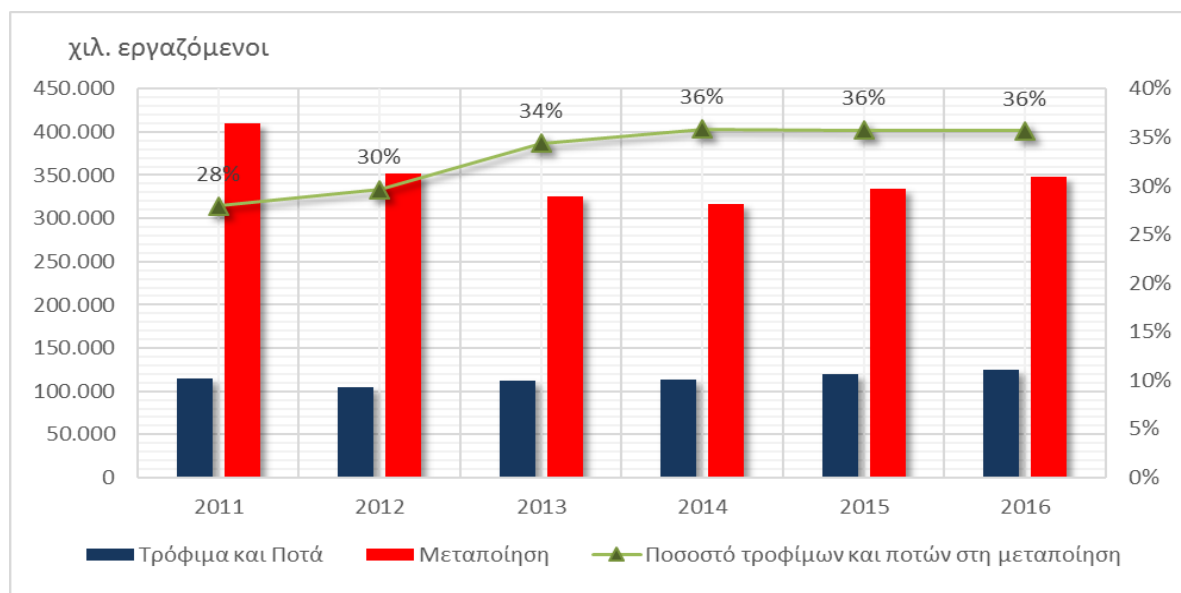

Πηγή: ΕΕΔ – ΕΛ.ΣΤΑΤ., Επεξεργασία IOBE

¹⁰ Για το 2015 τα διαθέσιμα στοιχεία από την ΕΛ.ΣΤΑΤ. είναι ο μέσος όρος των τριών πρώτων τριμήνων του έτους

¹¹ Τα στοιχεία της Έρευνας Εργατικού Δυναμικού ενδέχεται να παρουσιάζουν αποκλίσεις συγκριτικά με τα διαρθρωτικά της Eurostat για την απασχόληση

Από το 2013 και μετά, η πτωτική τάση της απασχόλησης στα τρόφιμα και ποτά ανατρέπεται, με το μέσο ετήσιο ρυθμό μεταβολής να ξεπερνά το 3%. Το 2016, οι εργαζόμενοι στη μεταποίηση τροφίμων και ποτών αυξάνονται κατά 4%, φθάνοντας τους 125 χιλιάδες περίπου. Αντίστοιχη, κατά το ίδιο έτος, είναι και η άνοδος στο σύνολο της μεταποίησης (ΕΙΚΟΝΑ 14).

ΕΙΚΟΝΑ 14. ΕΤΗΣΙΕΣ ΠΟΣΟΣΤΙΑΙΕΣ ΜΕΤΑΒΟΛΕΣ ΕΡΓΑΤΙΚΟΥ ΔΥΝΑΜΙΚΟΥ

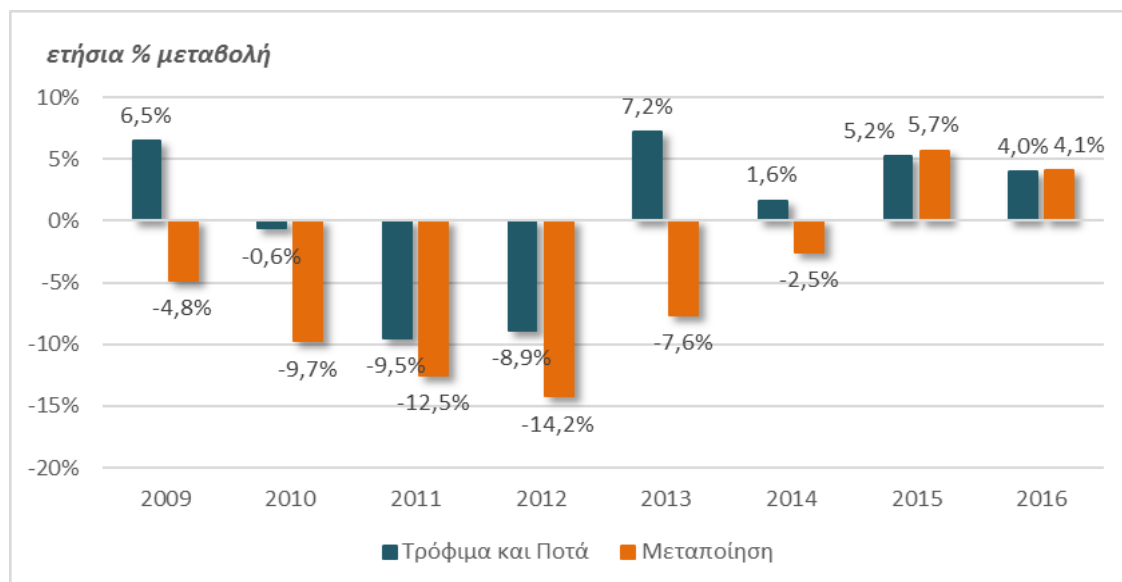











Πηγή: ΕΕΔ – ΕΛ.ΣΤΑΤ., Επεξεργασία IOBE

Από τους **υποκλάδους των τροφίμων και ποτών** το 2016, σχεδόν όλοι παρουσιάζουν αυξημένο αριθμό εργατικού δυναμικού. Συγκεκριμένα, η υψηλότερη άνοδος σημειώνεται στις Ζωοτροφές (60%), αλλά και τα Φρούτα και λαχανικά που αποτελούν τον δεύτερο μεγαλύτερο εργοδότη του τομέα, με εργατικό δυναμικό που αυξήθηκε κατά 20% το 2016, ξεπερνώντας τις 15 χιλ. εργαζομένων. Τα Είδη αρτοποιίας, ο υποκλάδος με τους περισσότερους εργαζόμενους (σχεδόν 57 χιλ. το 2016), καταγράφει άνοδο της τάξης του 4% το 2016 σε σχέση με το 2015. Τα Γαλακτοκομικά παρουσιάζουν άνοδο της απασχόλησης κατά 12% το 2016, με 11,2 χιλ. εργαζόμενους, ενώ σημαντική είναι η αύξηση του εργατικού δυναμικού στα Προϊόντα αλευρόμυλων (14,7%), με τον αριθμό των απασχολούμενων να αγγίζει τους 3,4 χιλ. εργαζομένους (ΕΙΚΟΝΑ 15).

Εξάιρεση στην ανοδική πορεία της απασχόλησης του τομέα το 2016 αποτελούν τα Άλλα είδη διατροφής, όπου ο αριθμός των απασχολούμενων συρρικνώθηκε κατά 16%, ξεπερνώντας ωστόσο τις 10,5 χιλ. εργαζόμενους. Τα Έλαια και λίπη καθώς και το Κρέας σημείωσαν μείωση του εργατικού δυναμικού τους κατά 1,1% και 1,5% αντίστοιχα.

Πτωτική τάση στο εργατικό δυναμικό καταγράφεται και στα Ψάρια (-4,1%), ενώ σχεδόν σταθερός παραμένει ο αριθμός των εργαζόμενων στην Ποτοποιία.

ΕΙΚΟΝΑ 15. ΕΡΓΑΤΙΚΟ ΔΥΝΑΜΙΚΟ ΣΤΟΥΣ ΥΠΟΚΛΑΔΟΥΣ ΤΡΟΦΙΜΩΝ ΚΑΙ ΣΤΑ ΠΟΤΑ

Κλάδος	Αριθμός εργαζομένων 2015	Αριθμός εργαζομένων 2016	% μεταβολή 2016/2015
Τρόφιμα	110.899	115.626	 4,3%
Ζωοτροφές	1.616	2.586	 60,0%
Φρούτα και λαχανικά	12.561	15.114	 20,3%
Προϊόντα αλευρόμυλων	2.887	3.312	 14,7%
Γαλακτοκομικά προϊόντα	10.041	11.227	 11,8%
Αρτοποιία και αλευρώδη	54.923	56.875	 3,6%
Ποτοποιία	8.530	8.595	 0,8%
Φυτικά και ζωικά έλαια και λίπη	4.123	4.079	 -1,1%
Κρέας	7.271	7.163	 -1,5%
Ψάρια	4.962	4.761	 -4,1%
Άλλα είδη διατροφής	12.514	10.509	 -16,0%

Πηγή: ΕΕΔ – ΕΛ.ΣΤΑΤ., Επεξεργασία IOBE

ΕΝΟΤΗΤΑ 4. ΔΕΙΚΤΕΣ ΤΙΜΩΝ

Σε όρους τιμών, από τον **εναρμονισμένο δείκτη τιμών καταναλωτή Τροφίμων και μη αλκοολούχων ποτών** προκύπτει ότι η ετήσια ποσοστιαία μεταβολή του εγχώριου δείκτη το 2016 σε σχέση με το 2015 είναι οριακά αρνητική (-0,1%). Σε σχέση με την υπόλοιπη Ευρώπη¹², οι τιμές των τροφίμων στην Ελλάδα βρίσκονται στα ίδια επίπεδα το 2016, ενώ η σχετική μεταβολή τους στην Ευρωζώνη κυμαίνεται σε ελαφρώς θετικά επίπεδα (0,7%) (ΕΙΚΟΝΑ 16)¹³. Το 2015, η σχετική μεταβολή στην Ευρωζώνη κινείτο στα ίδια ακριβώς επίπεδα, ενώ ως προς την εγχώρια κατανάλωση τροφίμων και μη αλκοολούχων ποτών, η μεταβολή στο σχετικό δείκτη ήταν ελαφρώς θετική (1,6%).

ΕΙΚΟΝΑ 16. ΕΝΑΡΜΟΝΙΣΜΕΝΟΣ ΔΕΙΚΤΗΣ ΤΙΜΩΝ ΚΑΤΑΝΑΛΩΤΗ (2015=100)

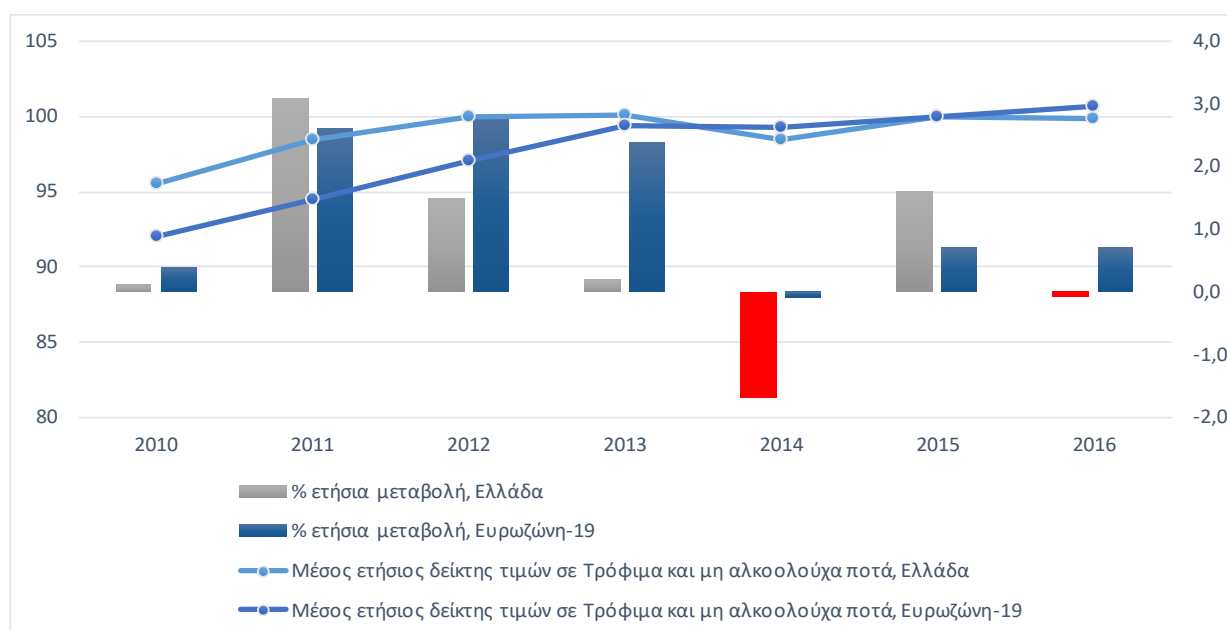

Πηγή: Eurostat, HICP, Επεξεργασία IOBE

Ως προς τις ετήσιες ποσοστιαίες μεταβολές του εναρμονισμένου δείκτη τιμών καταναλωτή στα **επιμέρους σχετιζόμενα με τα τρόφιμα αγαθά**, το 2016 καταγράφεται στην Ελλάδα πτώση τιμών στο Κρέας (-0,7% από -0,1% το 2015), στα Γάλα, τυρί και αυγά (-1,9% από 0% το 2015), στα Φρούτα (-5,2% από 2,8% το 2015) και τα Λαχανικά (-2,4% από 6,1% το 2015). Από τα μη αλκοολούχα ποτά, στα Αναψυκτικά, χυμούς, μεταλλικό νερό καταγράφεται μείωση τιμών και το 2016 (-0,7% από -1,9% το 2015). Στα υπόλοιπα αγαθά, η τάση είναι θετική, εντονότερα και πάλι στα Έλαια και λιπαρά (5,9% από 8,8% το 2015) και τα Λοιπά είδη (4,6% από 5,7% το 2015) (ΕΙΚΟΝΑ 17). Στα μη αλκοολούχα, αύξηση τιμών, αλλά μικρότερη σε σχέση με το 2015, καταγράφεται στον Καφέ, τσάι, κακάο (4,6%

¹² Στην ΕΕ, οι αντίστοιχες μεταβολές είναι αντίστοιχες και παραπλήσιες εκείνων της Ευρωζώνης

¹³ Επισημαίνεται ότι η Eurostat έχει αλλάξει τα δεικτοποιημένα στοιχεία της το 2016, με νέο έτος βάσης το 2015.

από 5,7% το 2015), ενώ στα αλκοολούχα ποτά, η τάση μεταβολής των τιμών είναι αυξητική, κυρίως στη Μπύρα (7,7% από 7,7%). Οι αυξήσεις στις τιμές το 2016 σε συγκεκριμένα είδη τροφίμων και ποτών ενσωματώνουν όπως είναι αναμενόμενο και τις αλλαγές στο φόρο προστιθέμενης αξίας.

ΕΙΚΟΝΑ 17. ΕΤΗΣΙΕΣ ΠΟΣΟΣΤΙΑΙΕΣ ΜΕΤΑΒΟΛΕΣ ΤΙΜΩΝ ΚΑΤΑΝΑΛΩΤΗ ΣΤΑ ΕΙΔΗ ΤΡΟΦΙΜΩΝ

Κατηγορία αγαθών	ΕΥΡΩΖΩΝΗ-19			ΕΛΛΑΔΑ		
	2014	2015	2016	2014	2015	2016
ΣΥΝΟΛΙΚΟΣ ΔΕΙΚΤΗΣ	↑ 0,4	↑ 0,0	↑ 0,2	↓ -1,4	↓ -1,1	↑ 0,0
ΤΡΟΦΙΜΑ ΚΑΙ ΜΗ ΑΛΚΟΟΛΟΥΧΑ ΠΟΤΑ	↓ -0,1	↑ 0,7	↑ 0,7	↓ -1,7	↑ 1,6	↓ -0,1
ΤΡΟΦΙΜΑ	↓ -0,1	↑ 0,7	↑ 0,7	↓ -1,7	↑ 1,8	↓ -0,2
ΨΩΜΙ ΚΑΙ ΔΗΜΗΤΡΙΑΚΑ	↑ 0,2	↑ 0,4	↑ 0,2	↓ -1,4	↑ 0,9	↑ 1,1
ΚΡΕΑΣ	↑ 0,3	↓ -0,2	↑ 0,1	↓ -0,8	↓ -0,1	↓ -0,7
ΨΑΡΙ ΚΑΙ ΘΑΛΑΣΣΙΝΑ	↑ 1,6	↑ 1,5	↑ 3,3	↓ -2,5	↑ 0,9	↑ 0,5
ΓΑΛΑ, ΤΥΡΙ, ΑΥΓΑ	↑ 2,4	↓ -1,9	↓ -1,5	↑ 1,6	↑ 0,0	↓ -1,9
ΕΛΑΙΑ ΚΑΙ ΛΙΠΑΡΑ	↓ -1,5	↑ 3,0	↑ 3,1	↑ 0,6	↑ 8,8	↑ 5,9
ΦΡΟΥΤΑ	↓ -3,2	↑ 3,7	↑ 3,7	↓ -8,3	↑ 2,8	↓ -5,2
ΛΑΧΑΝΙΚΑ	↓ -3,3	↑ 4,2	↑ 1,2	↓ -5,5	↑ 6,1	↓ -2,4
ΖΑΧΑΡΗ, ΜΑΡΜΕΛΑΔΑ, ΜΕΛΙ, ΣΟΚΟΛΑΤΑ, ΖΑΧΑΡΩΤΑ	↓ -0,1	↑ 0,4	↑ 0,6	↓ -1,1	↑ 2,2	↑ 3,5
ΆΛΛΑ ΕΙΔΗ	↓ -0,6	↓ -0,5	↑ 0,0	↑ 0,8	↑ 3,2	↑ 4,4
ΜΗ ΑΛΚΟΟΛΟΥΧΑ ΠΟΤΑ	↓ -0,1	↑ 0,5	↑ 0,3	↓ -1,2	↓ -0,1	↑ 0,7
ΚΑΦΕΣ, ΤΣΑΙ, ΚΑΚΑΟ	↓ -0,6	↑ 2,8	↓ -0,8	↓ -0,7	↑ 5,7	↑ 4,6
ΜΕΤΑΛΛΙΚΟ ΝΕΡΟ, ΑΝΑΨΥΚΤΙΚΑ, ΧΥΜΟΙ	↑ 0,1	↓ -0,6	↑ 0,9	↓ -1,4	↓ -1,9	↓ -0,7
ΑΛΚΟΟΛΟΥΧΑ ΠΟΤΑ	↑ 2,1	↑ 0,8	↑ 0,9	↑ 0,7	↓ -0,1	↑ 2,6
ΟΙΝΟΠΝΕΥΜΑΤΩΔΗ	↑ 1,7	↑ 0,6	↑ 0,7	↑ 0,8	↑ 1,2	↑ 0,0
ΚΡΑΣΙ	↑ 1,8	↑ 0,7	↑ 1,1	↑ 1,2	↓ -0,7	↑ 2,1
ΜΠΥΡΑ	↑ 2,6	↑ 1,0	↑ 0,7	↑ 0,0	↓ -1,4	↑ 7,7

Πηγή: Eurostat, HICP, Επεξεργασία ΙΟΒΕ

Τέλος, σε διεθνές επίπεδο, σύμφωνα με τις μετρήσεις της Διεθνούς Οργάνωσης Τροφίμων και Γεωργίας (FAO), το 2016, η μέση τάση των τιμών σε βασικά αγαθά τροφίμων είναι εν πτωτική σε σχέση με το 2015. Συγκεκριμένα, ο Δείκτης τιμών τροφίμων του FAO φθάνει κατά μέσο όρο το 2016 τις 161 μονάδες (από 164 το 2015), με τους δείκτες τιμών κρέατος, γαλακτοκομικών και δημητριακών να υποχωρούν κατά 12%, 7% και 16% αντίστοιχα. Στον αντίποδα βρίσκονται τα έλαια (164 από 147 μονάδες) και ειδικότερα η ζάχαρη, της οποίας η τιμή εκτοξεύθηκε το 2016 (256 από 191 μονάδες) (ΕΙΚΟΝΑ 18).

ΕΙΚΟΝΑ 18. ΔΙΕΘΝΕΙΣ ΔΕΙΚΤΕΣ ΤΙΜΩΝ ΣΕ ΒΑΣΙΚΑ ΕΙΔΗ ΤΡΟΦΙΜΩΝ

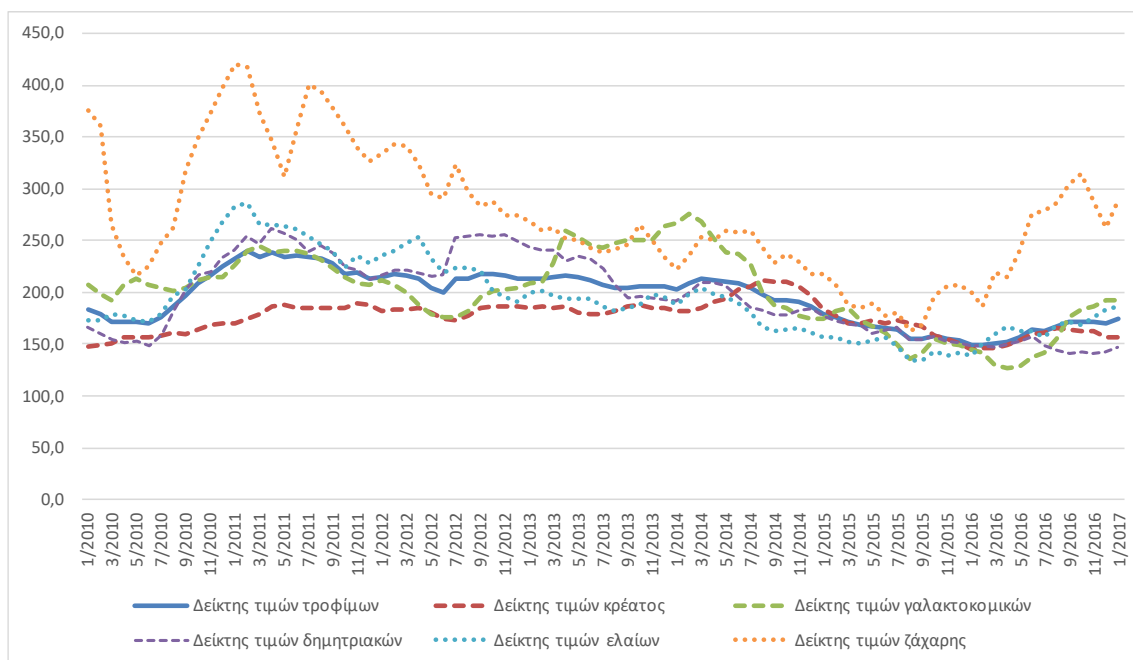

Πηγή:FAO, Επεξεργασία IOBE

Σε όρους του **Δείκτη Τιμών Παραγωγού**, στον πίνακα που ακολουθεί (ΕΙΚΟΝΑ 19) παρατίθενται οι ετήσιες ποσοστιαίες μεταβολές του στους κλάδους των Τροφίμων σε Ελλάδα, ΕΕ-28 και Ευρωζώνη. Οι μεταβολές του συνολικού δείκτη τιμών παραγωγού στην Ελλάδα στα τρόφιμα είναι οριακά αρνητικές για το 2016 (-0,4%), όταν το 2015 σημειωνόταν οριακή άνοδος στις σχετικές τιμές. Στο σύνολο της μεταποίησης, η πτώση του δείκτη φθάνει το 5,4%, σημαντικά υψηλότερη σε σχέση με την αντίστοιχη ευρωπαϊκή μείωση (-1,4%).

ΕΙΚΟΝΑ 19. ΕΤΗΣΙΕΣ ΠΟΣΟΣΤΙΑΙΕΣ ΜΕΤΑΒΟΛΕΣ ΣΤΟ ΔΕΙΚΤΗ ΤΙΜΩΝ ΠΑΡΑΓΩΓΟΥ ΣΤΟΥΣ ΥΠΟΚΛΑΔΟΥΣ ΤΩΝ ΤΡΟΦΙΜΩΝ

Κλάδος	Ευρωζώνη - 19		Ελλάδα	
	2015	2016	2015	2016
Μεταποίηση	↓ -1,6	↓ -1,4	↓ -8,9	↓ 5,4
Τρόφιμα και Ποτά	↓ -1,1	↓ -0,4	↓ -0,3	↓ 0,1
Τρόφιμα	↓ -1,4	↓ -0,5	↑ 0,1	↓ 0,4
Κρέας	↓ -3,0	↑ 0,3	↓ -2,1	↓ 1,8
Ψάρια	↑ 1,9	↑ 2,8	↑ 0,2	↑ 1,7
Φρούτα και λαχανικά	↓ -0,4	↑ 0,8	↓ -2,7	↑ 0,5
Φυτικά και ζωικά έλαια και λίπη	↑ 5,6	↓ -0,8	↑ 8,6	↑ 1,5
Γαλακτοκομικά προϊόντα	↓ -5,7	↓ -2,6	↑ 1,1	↓ 0,1
Προϊόντα αλευρόμυλων	↓ -1,6	↓ -1,7	↑ 1,3	↓ 5,4
Αρτοποιία και αλευρώδη	↑ 1,2	↓ -0,1	↑ 0,3	↓ 0,3
Άλλα είδη διατροφής	↑ 0,8	↑ 0,5	↑ 0,5	↑ 1,2
Ζωοτροφές	↓ -2,9	↓ -2,8	↓ -2,8	↓ 1,9
Ποτά	↑ 0,7	↑ 0,9	↓ -1,8	↑ 1,6

Πηγή: Eurostat, Short term Business Statistics, Επεξεργασία IOBE

Σε επίπεδο υποκλάδων, ο Δείκτης Τιμών Παραγωγού παρουσιάζει μικτές τάσεις και το 2016 στην Ελλάδα, με τα Ψάρια (1,7%), τα Έλαια (1,5%), τα Άλλα είδη διατροφής (1,2%), τα Φρούτα και λαχανικά (0,5%) και τα Ποτά (1,6%) να παρουσιάζουν μικρή άνοδο. Τα υπόλοιπα αγαθά σημειώνουν μείωση στις τιμές παραγωγού, με υψηλότερη εκείνη στα Προϊόντα αλευρομύλων (-5,4%). Σε ευρωπαϊκό επίπεδο, οι μεταβολές στις τιμές παραγωγού στα τρόφιμα κυμαίνονται σχεδόν στα ίδια επίπεδα με τα αντίστοιχα ελληνικά, καταγράφοντας επίσης οριακή πτωτική τάση για το 2016.

Στο Διάγραμμα που ακολουθεί (ΕΙΚΟΝΑ 20) παρουσιάζονται συγκριτικά οι ετήσιες ποσοστιαίες μεταβολές στο Δείκτη Τιμών Παραγωγού και στους 25 κλάδους της Μεταποίησης. Εκτός από τα Ποτά, σε άλλους πέντε κλάδους σημειώνεται μικρή άνοδος στο σχετικό δείκτη, με μεγαλύτερη εκείνη στις Άλλες μεταποιητικές δραστηριότητες (3,4%). Σε 15 κλάδους της Μεταποίησης, ο Δείκτης Τιμών Παραγωγού κινείται αρνητικά το 2016, με μικρότερη τη μείωση στα Μηχανήματα και είδη εξοπλισμού (-0,1%) και την Κατασκευή επίπλων (-0,2%) και μεγαλύτερη εκείνη στην Παραγωγή οπτάνθρακα και προϊόντων διύλισης πετρελαίου (-16,6%).

Τέλος, από τη σύγκριση των μεταβολών των τιμών παραγωγού και των τιμών εισαγωγών στην Ελλάδα το 2015 σε σχέση με το 2014¹⁴ (ΕΙΚΟΝΑ 21), προκύπτει ότι οι μεταβολές στις τιμές εισαγωγών στους κλάδους της Αρτοποιίας, στα Ψάρια, τα Προϊόντα αλευρομύλων, το Κρέας και τις Ζωοτροφές είναι υψηλότερες σε σχέση με τις αντίστοιχες μεταβολές των τιμών παραγωγού. Αντιθέτως, οι μεταβολές στις τιμές παραγωγού στα Ποτά, τα Έλαια και λίπη, τα Άλλα είδη διατροφής, τα Φρούτα και λαχανικά και τα Γαλακτοκομικά είναι υψηλότερες έναντι των αντίστοιχων μεταβολών στις τιμές εισαγωγών. Παρόλα αυτά, στα Τρόφιμα συνολικά, τόσο στις τιμές εισαγωγών, όσο και στις τιμές παραγωγού, η μέση μεταβολή είναι κοινή (-0,4%) το 2016.

¹⁴ Δεν υπήρχαν διαθέσιμα στοιχεία για το 2016 για τις τιμές εισαγωγών

ΕΙΚΟΝΑ 20. ΠΟΣΟΣΤΙΑΙΑ ΜΕΤΑΒΟΛΗ ΣΤΟ ΔΕΙΚΤΗ ΤΙΜΩΝ ΠΑΡΑΓΩΓΟΥ ΕΛΛΑΔΑΣ ΣΕ ΟΛΟΥΣ ΤΟΥΣ ΚΛΑΔΟΥΣ ΤΗΣ ΜΕΤΑΠΟΙΗΣΗΣ. 2014/2013

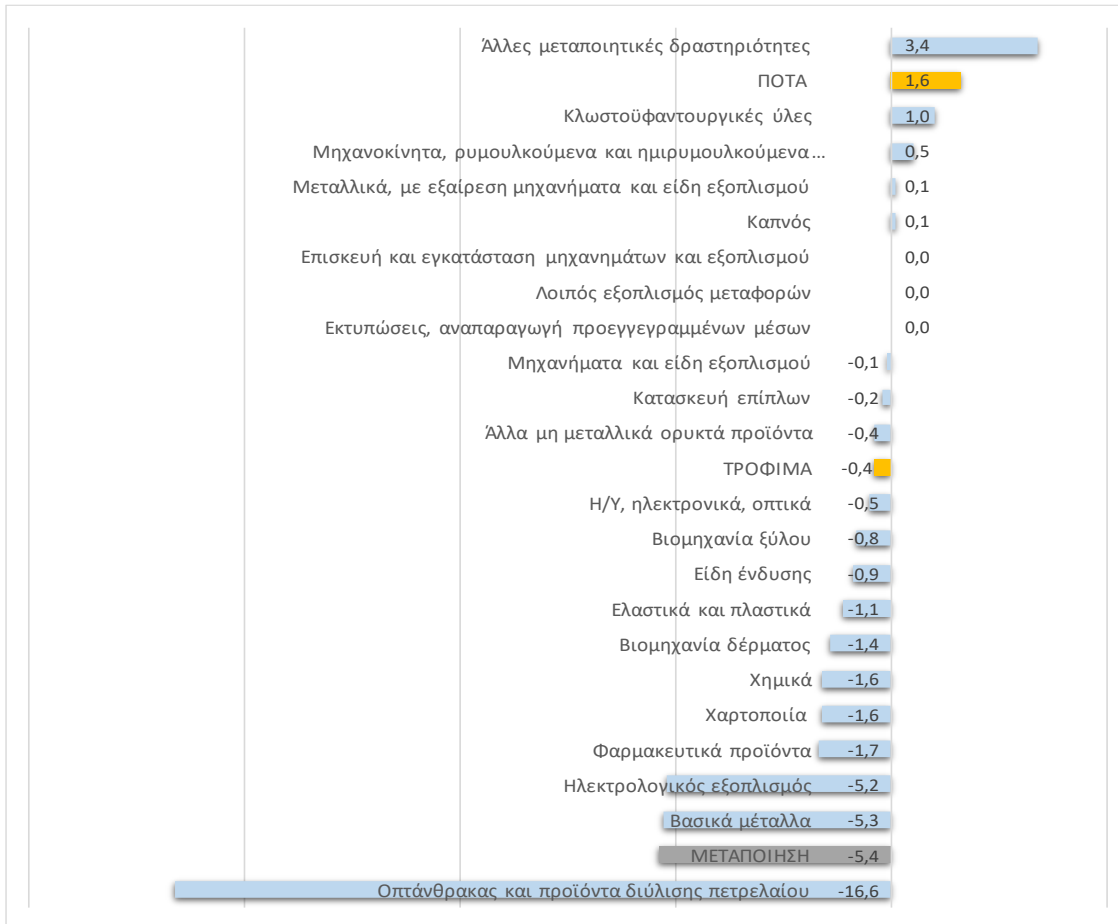

Πηγή: Eurostat, Short term Business Statistics, Επεξεργασία IOBE

ΕΙΚΟΝΑ 21. ΕΤΗΣΙΕΣ ΠΟΣΟΣΤΙΑΙΕΣ ΜΕΤΑΒΟΛΕΣ 2014/2013 ΣΤΟ ΔΕΙΚΤΗ ΤΙΜΩΝ ΠΑΡΑΓΩΓΟΥ ΚΑΙ ΣΤΟ ΔΕΙΚΤΗ ΤΙΜΩΝ ΕΙΣΑΓΩΓΩΝ ΤΗΣ ΕΛΛΑΔΑΣ ΣΤΟΥΣ ΚΛΑΔΟΥΣ ΤΩΝ ΤΡΟΦΙΜΩΝ

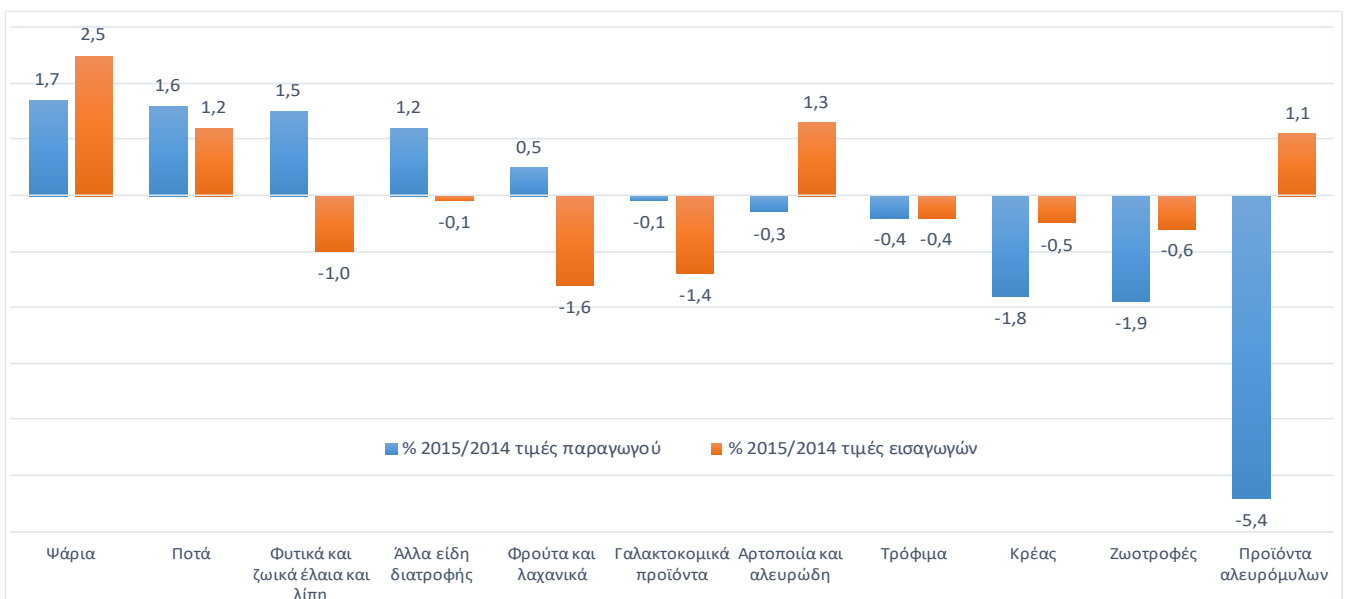

Πηγή: Eurostat, Short term Business Statistics, Επεξεργασία IOBE

ΕΝΟΤΗΤΑ 5. ΕΞΩΤΕΡΙΚΟ ΕΜΠΟΡΙΟ ΤΡΟΦΙΜΩΝ ΚΑΙ ΠΟΤΩΝ

Σε όρους εξωτερικού εμπορίου, ο κλάδος τροφίμων και ποτών μείωσε το εμπορικό του έλλειμμα, από τα €2,1 δισ. περίπου το 2014, στα €1,4 δισ. το 2015 (ΕΙΚΟΝΑ 22)¹⁵, δηλ. κατά 35%. Η μείωση αυτή στο εμπορικό έλλειμμα του κλάδου προήλθε από την άνοδο των εξαγωγών το 2015 στα σχεδόν €3 δισ. (από €2,4 δισ. το 2014), αλλά και από την μείωση των εισαγωγών τροφίμων και ποτών στα €4,3 δισ. (από €4,5 δισ. το 2014). Ως αποτέλεσμα, για την εξεταζόμενη περίοδο 2010-2015, το εμπορικό έλλειμμα στα τρόφιμα και ποτά κινείται κατά το 2015 στο χαμηλότερο επίπεδό του.

ΕΙΚΟΝΑ 22. ΕΞΩΤΕΡΙΚΟ ΕΜΠΟΡΙΟ ΣΤΗ ΜΕΤΑΠΟΙΗΣΗ ΤΡΟΦΙΜΩΝ ΚΑΙ ΠΟΤΩΝ (εκατ. €)

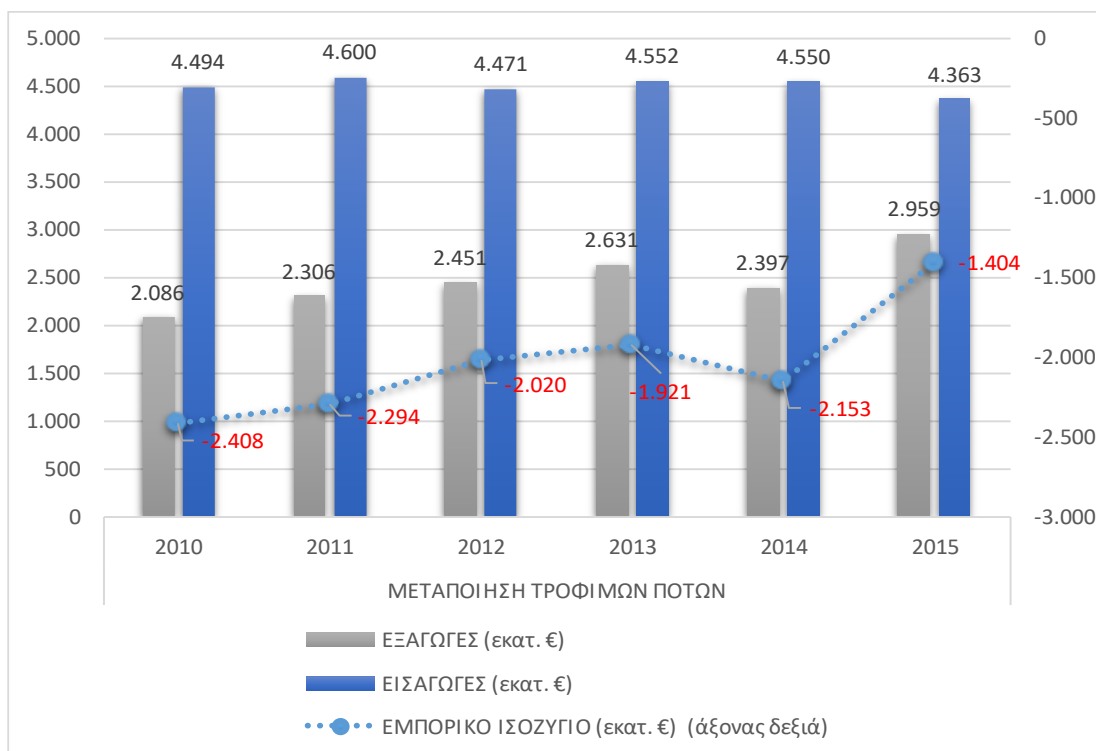

Πηγή: Eurostat, Prodcom, -exports-imports. Επεξεργασία IOBE

¹⁵ Τα στοιχεία του εμπορίου προέρχονται από τη βάση δεδομένων της Eurostat, Prodcom, η οποία έχει στοιχεία παραγωγής και εμπορίου ανά υποκλάδο μεταποίησης, σύμφωνα με την NACE REV. 2 κωδικοποίηση, αλλά αφορούν πωλούμενες ποσότητες. Ως εκ τούτου μπορεί να υπάρχουν μικρές αποκλίσεις σε σχέση με τη βάση Comext και τη συνδυασμένη ονοματολογία. Δεν έχουν συμπεριληφθεί στο δείγμα τρεις κωδικοί της Prodcom για τα τρόφιμα, οι οποίοι αφορούν την προετοιμασία γευμάτων και είναι μη κατατασσόμενοι στους 9 βασικούς υποκλάδους. Η άντληση των στοιχείων διεθνούς εμπορίου πραγματοποιήθηκε από την Prodcom, προκειμένου να υπάρχει ακριβής αντιστοίχιση στην ομαδοποίηση κατά τριψήφιο κωδικό ΣΤΑΚΟΔ στον κλάδο των τροφίμων.

Σε όρους του λόγου εξαγωγών -εισαγωγών στη μεταποίηση τροφίμων και ποτών, δηλαδή ως προς το μερίδιο των εγχώριων εξαγωγών προς τις αντίστοιχες εισαγωγές, αυτό έχει αυξηθεί σημαντικά το 2015, φθάνοντας στο 68% (από 53% το 2014), στην καλύτερη επίδοσή του για την εξεταζόμενη περίοδο 2010-2015. Μάλιστα σε σχέση με το 2010, ο συγκεκριμένος δείκτης έχει ανέλθει κατά 22 ποσοστιαίες μονάδες, υποδηλώνοντας την ενδυνάμωση των εξαγωγικών προσπαθειών στον τομέα των μεταποιημένων τροφίμων που πραγματοποιούνται τα τελευταία χρόνια.

Στο σύνολο των τροφίμων, ποτών και καπνού, δηλ. σε όλη την παραγωγική αλυσίδα αξίας τροφίμων, μαζί με την αγροτική παραγωγή, το αντίστοιχο έλλειμμα διαμορφώνεται το 2015 στα €1,1 περίπου δισ., έχοντας μειωθεί σε σχέση με το 2014 κατά 14% (ΕΙΚΟΝΑ 23). Η μείωση του ελλείμματος οφείλεται αποκλειστικά στην άνοδο των εξαγωγών κατά 15% το 2015, αφού οι εισαγωγές δεν μεταβλήθηκαν ουσιαστικά. Το έλλειμμα αυτό είναι επίσης το χαμηλότερο της περιόδου 2010-2016. Ο δείκτης εξαγωγών/εισαγωγών στο σύνολο του εμπορίου τροφίμων αυξάνεται επίσης το 2015 στο 81% (από 77% το 2014), έχοντας ανέλθει κατά 13 ποσοστιαίες μονάδες σε σχέση με το 2010.

Τέλος, στο σύνολο του διεθνούς εμπορίου της χώρας, αυτό καταγράφει έλλειμμα της τάξης των €17,8 δισ. (από €20,8 δισ. το 2014). Η μείωση του ελλείμματος στην περίπτωση του συνόλου των τροφίμων που εξάγει η χώρα, εκπορεύεται από τη μεγάλη μείωση στις εισαγωγές κατά 9,1%, αφού οι εξαγωγές της αλυσίδας έχουν επίσης μειωθεί, αλλά λιγότερο (-5,2%).

ΕΙΚΟΝΑ 23. ΡΟΕΣ ΕΞΩΤΕΡΙΚΟΥ ΕΜΠΟΡΙΟΥ

ΣΤΟΙΧΕΙΑ ΕΜΠΟΡΙΟΥ	ΜΕΤΑΠΟΙΗΣΗ ΤΡΟΦΙΜΩΝ ΠΟΤΩΝ					
	2010	2011	2012	2013	2014	2015
ΕΜΠΟΡΙΚΟ ΙΣΟΖΥΓΙΟ (εκατ. €) (άξονας δεξιά)	-2.408	-2.294	-2.020	-1.921	-2.153	-1.404
ΕΞΑΓΩΓΕΣ (εκατ. €)	2.086	2.306	2.451	2.631	2.397	2.959
ΕΙΣΑΓΩΓΕΣ (εκατ. €)	4.494	4.600	4.471	4.552	4.550	4.363
ΔΕΙΚΤΗΣ ΕΞΑΓΩΓΩΝ/ ΕΙΣΑΓΩΓΕΣ	46%	50%	55%	58%	53%	68%
ΣΤΟΙΧΕΙΑ ΕΜΠΟΡΙΟΥ	ΣΥΝΟΛΟ ΤΡΟΦΙΜΩΝ ΠΟΤΩΝ ΚΑΠΝΟΥ					
	2010	2011	2012	2013	2014	2015
ΕΜΠΟΡΙΚΟ ΙΣΟΖΥΓΙΟ (εκατ. €)	-1.946	-1.877	-1.298	-1.384	-1.283	-1.092
ΕΞΑΓΩΓΕΣ (εκατ. €)	3.871	4.068	4.246	4.247	4.353	4.544
ΕΙΣΑΓΩΓΕΣ (εκατ. €)	5.817	5.945	5.544	5.631	5.636	5.636
ΔΕΙΚΤΗΣ ΕΞΑΓΩΓΩΝ/ ΕΙΣΑΓΩΓΕΣ	67%	68%	77%	75%	77%	81%
ΣΤΟΙΧΕΙΑ ΕΜΠΟΡΙΟΥ	ΣΥΝΟΛΟ ΕΜΠΟΡΙΟΥ					
	2010	2011	2012	2013	2014	2015
ΕΜΠΟΡΙΚΟ ΙΣΟΖΥΓΙΟ (εκατ. €)	-29.601	-24.179	-21.706	-19.249	-20.783	-17.846
ΕΞΑΓΩΓΕΣ (εκατ. €)	21.140	24.295	27.585	27.559	27.221	25.793
ΕΙΣΑΓΩΓΕΣ (εκατ. €)	50.741	48.474	49.291	46.808	48.004	43.639
ΔΕΙΚΤΗΣ ΕΞΑΓΩΓΩΝ/ ΕΙΣΑΓΩΓΕΣ	42%	50%	56%	59%	57%	59%

Πηγή: Eurostat, Prodcom, -exports-imports, International trade. Επεξεργασία IOBE

Στο παρακάτω διάγραμμα (ΕΙΚΟΝΑ 24) αποτυπώνονται τα ποσοστά των εξαγωγών και των εισαγωγών της μεταποίησης των τροφίμων και ποτών, αφενός ως προς το σύνολο τροφίμων ποτών και καπνού και αφετέρου ως προς το σύνολο των εμπορεύσιμων αγαθών της χώρας. Έτσι, οι εξαγωγές στα μεταποιημένα τρόφιμα και ποτά αποτελούν πάνω από τα 2/3 των εξαγωγών (από 55% το 2014) στο σύνολο των εξαγωγίμων τροφίμων και ποτών το 2015, καταγράφοντας έτσι το μεγαλύτερο ποσοστό της περιόδου 2010-2015. Το αντίστοιχο ποσοστό εισαγόμενων μεταποιημένων τροφίμων και ποτών στο σύνολο των τροφίμων έχει μειωθεί στο 77% (από 81% το 2014). Στο σύνολο των εξαγωγών της μεταποίησης, τα μεταποιημένα τρόφιμα και ποτά αποτελούν το 11% το 2015 (από 9% το 2014), ενώ στο σύνολο των εισαγωγών το 10% (από 9% το 2014).

ΕΙΚΟΝΑ 24. ΣΥΜΜΕΤΟΧΗ ΜΕΤΑΠΟΙΗΣΗΣ ΤΡΟΦΙΜΩΝ ΚΑΙ ΠΟΤΩΝ ΣΤΟ ΣΥΝΟΛΟ ΤΟΥ ΕΜΠΟΡΙΟΥ ΚΑΙ ΣΤΟ ΣΥΝΟΛΟ ΤΩΝ ΤΡΟΦΙΜΩΝ

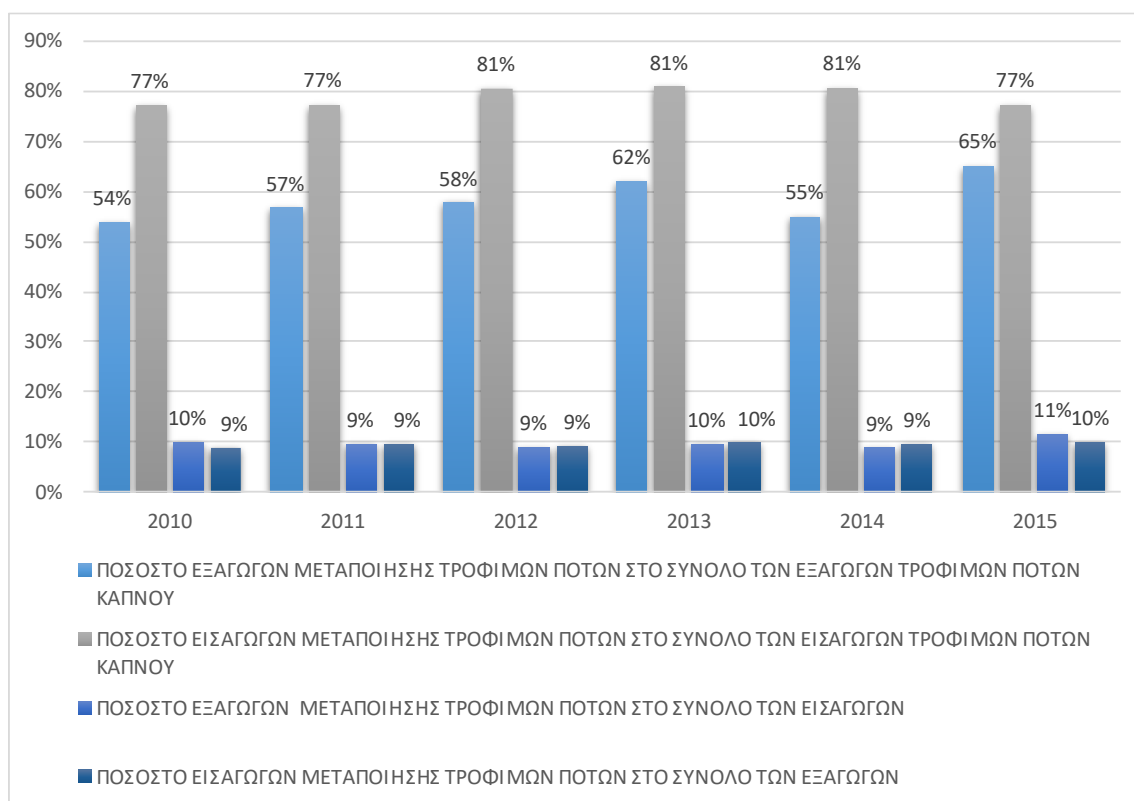

Πηγή: Eurostat, Prodcorn, -exports-imports, International trade Επεξεργασία IOBE

Περνώντας στους **βασικούς κλάδους τροφίμων και ποτών**, τα επεξεργασμένα φρούτα και λαχανικά και τα έλαια και λίπη παρουσιάζουν πλεονασματικό εμπορικό ισοζύγιο το 2015. Συγκεκριμένα, το πλεόνασμα στα έλαια και λίπη φθάνει τα €397 εκατ. (από έλλειμμα της τάξης των €21 εκατ. το 2014) και στα φρούτα και λαχανικά τα €390 εκατ. (από €380 εκατ. το 2014). Οι υπόλοιποι κλάδοι καταγράφουν εμπορικό έλλειμμα το 2015, το οποίο όμως έχει μειωθεί σε όλους σε σχέση με το 2014. Το υψηλότερο έλλειμμα παρουσιάζει και πάλι ο κλάδος επεξεργασμένου κρέατος, φθάνοντας τα €944 εκατ.,

έχοντας όμως μειωθεί σε σχέση με το 2014. Από τους υπόλοιπους υποκλάδους, τα σχετικά ελλειμματικά εμπορικά ισοζύγια είναι υψηλότερα στα άλλα είδη διατροφής, τα γαλακτοκομικά προϊόντα και τα επεξεργασμένα ψάρια (ΕΙΚΟΝΑ 25).

ΕΙΚΟΝΑ 25. ΕΜΠΟΡΙΚΟ ΙΣΟΖΥΓΙΟ ΥΠΟΚΛΑΔΩΝ ΜΕΤΑΠΟΙΗΣΗΣ ΤΡΟΦΙΜΩΝ (εκατ.€). 2014

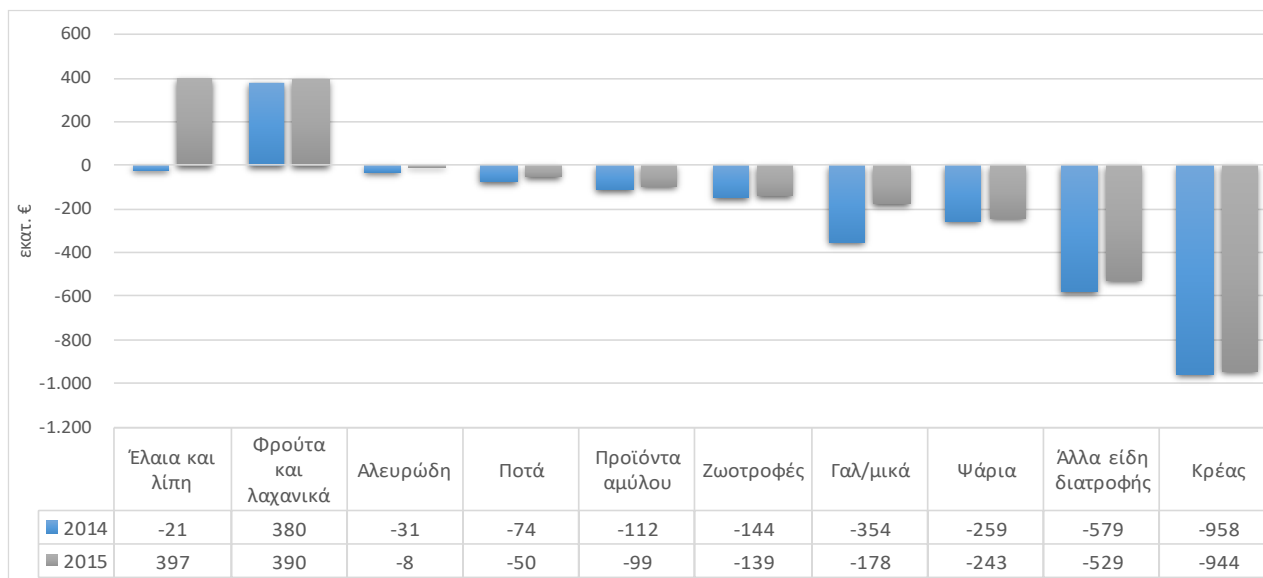

Πηγή: Eurostat, Prodcom, -exports-imports, Επεξεργασία IOBE

Στον πίνακα που ακολουθεί (Εικόνα 26) παρουσιάζονται αναλυτικά ανά κλάδο τροφίμων οι εμπορικές ροές από το 2010 έως το 2015. Αξίζει να αναφερθεί ότι τα επεξεργασμένα φρούτα και λαχανικά παρουσιάζουν πλεονασματικό εμπορικό ισοζύγιο καθόλα τα έτη από το 2010 έως το 2015, ενώ με εξαίρεση το 2010 και το 2014, πλεονασματικό ήταν και το ισοζύγιο των ελαίων και λιπών την ίδια περίοδο. Σωρευτικά για την περίοδο 2010-2015, το εμπορικό ισοζύγιο των περισσότερων κλάδων των μεταποιημένων τροφίμων έχει αυξηθεί. Ο κλάδος των ποτών έχει μειώσει σημαντικά το έλλειμμα του από €212 εκατ. το 2010, σε €50 εκατ. το 2014, ενώ αξιοσημείωτη μείωση του ελλείμματος καταγράφουν και τα γαλακτοκομικά προϊόντα κατά την περίοδο αυτή. Τα άλλα είδη διατροφής και οι παρασκευασμένες ζωοτροφές ωστόσο παρουσιάζουν άνοδο του εμπορικού τους ελλείμματος σωρευτικά από το 2010 έως το 2014. Ωστόσο, το 2015 σε σχέση με το 2014, όλοι οι κλάδοι καταγράφουν άνοδο στο εμπορικό τους ισοζύγιο, με τα ελλειμματικά ισοζύγια να εξομαλύνονται σημαντικά σε περιπτώσεις όπως τα γαλακτοκομικά προϊόντα και τα είδη αρτοποιίας.

ΕΙΚΟΝΑ 26. ΕΞΑΓΩΓΕΣ ΣΤΟΥΣ ΥΠΟΚΛΑΔΟΥΣ ΤΩΝ ΤΡΟΦΙΜΩΝ (εκατ. €)

ΕΙΣΑΓΩΓΕΣ	2010	2011	2012	2013	2014	2015
Σύνολο	-2.407,9	-2.294,4	-2.020,5	-1.920,6	-2.153,1	-1.403,9
Επεξεργασία και συντήρηση κρέατος και παραγωγή προϊόντων κρέατος	-968,3	-986,4	-994,4	-968,8	-958,4	-944,0
Επεξεργασία και συντήρηση ψαριών, καρκινοειδών και μαλακίων	-263,3	-251,9	-217,2	-236,5	-259,3	-243,2
Επεξεργασία και συντήρηση φρούτων και λαχανικών	349,4	385,1	436,9	412,7	379,8	389,8
Παραγωγή φυτικών και ζωικών ελαίων και λιπών	-14,8	45,0	70,2	258,5	-21,3	397,2
Παραγωγή γαλακτοκομικών προϊόντων	-487,5	-489,5	-411,8	-425,1	-353,7	-178,4
Παραγωγή προϊόντων αλευρόμυλων, παραγωγή αμύλων και προϊόντων αμύλου	-121,5	-141,6	-115,6	-138,3	-112,1	-99,0
Παραγωγή ειδών αρτοποιίας και αλευρωδών προϊόντων	-36,9	-26,7	-27,9	-34,6	-30,9	-7,8
Παραγωγή άλλων ειδών διατροφής	-520,7	-576,6	-561,7	-575,9	-578,6	-528,9
Παραγωγή παρασκευασμένων ζωοτροφών	-132,1	-129,4	-121,8	-136,3	-144,3	-139,1
Ποτοποιία	-212,1	-122,3	-77,4	-81,4	-74,3	-50,4

Πηγή: Eurostat, Prodcum, -exports-imports, Επεξεργασία IOBE

Ως προς το ποσοστό συμμετοχής κάθε κλάδου στο σύνολο των εμπορικών ροών των μεταποιημένων τροφίμων και ποτών, τα επεξεργασμένα φρούτα και λαχανικά, μαζί με τα έλαια και λίπη καταλαμβάνουν το μεγαλύτερο ποσοστό εξαγωγών (26% και 22% αντίστοιχα στους δύο κλάδους), ενώ ακολουθούν τα γαλακτοκομικά (19%) και τα άλλα είδη διατροφής (13%) (ΕΙΚΟΝΑ 27).

ΕΙΚΟΝΑ 27. ΠΟΣΟΣΤΑ ΣΥΜΜΕΤΟΧΗΣ ΥΠΟΚΛΑΔΩΝ ΣΤΟ ΣΥΝΟΛΟ ΕΜΠΟΡΙΟΥ ΤΡΟΦΙΜΩΝ ΚΑΙ ΠΟΤΩΝ. 2014

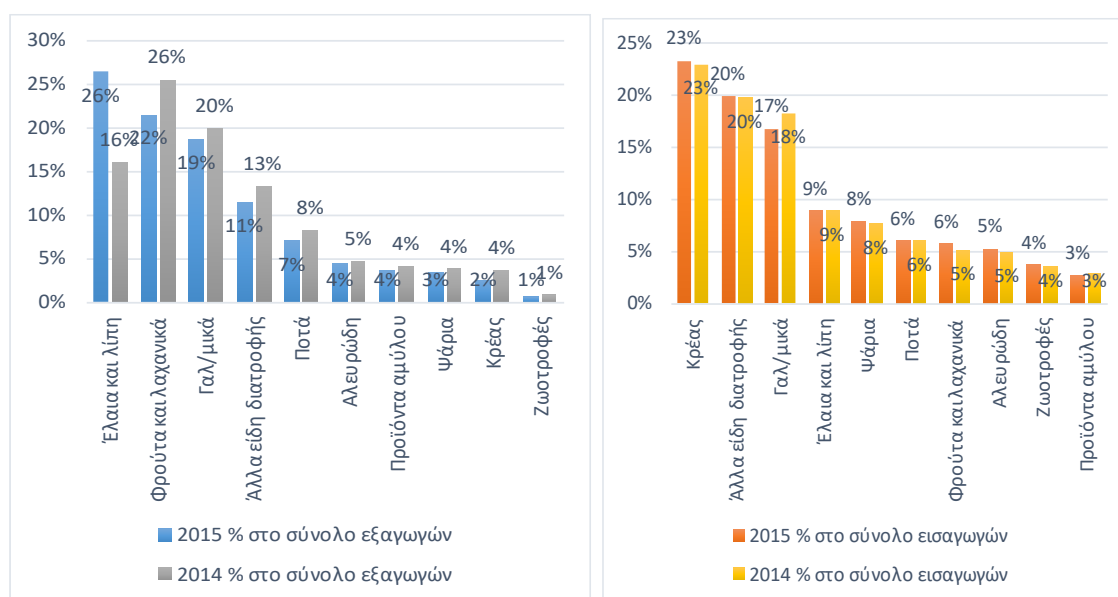

Πηγή: Eurostat, Prodcum, -exports-imports, Επεξεργασία IOBE

Τα έλαια και λίπη έχουν αυξήσει μάλιστα σημαντικά το μερίδιό τους στις εξαγωγές, αφού το 2014 κάλυπταν το 16%. Αντίθετα, μειωμένο εμφανίζεται το σχετικό μερίδιο στα φρούτα και λαχανικά σε σχέση με το 2014 (26%). Στις εισαγωγές, πρώτα στη σχετική κατάταξη βρίσκονται το κρέας (23%), τα άλλα είδη διατροφής (20%) και τα γαλακτοκομικά (18%). Το μερίδιο των κλάδων αυτών στο σύνολο των εισαγόμενων μεταποιημένων τροφίμων παραμένει σχετικά σταθερό το 2015 σε σχέση με το 2014.

Σε σχέση με τους **μεγαλύτερους εμπορικούς εταίρους** της χώρας ως προς τις **εξαγωγές** μεταποιημένων τροφίμων και ποτών, την πρώτη θέση κατέχει η Ιταλία, η οποία έχει αυξήσει σημαντικά το ποσοστό της το 2015 (20%) σε σχέση με το 2014 (11,6%). Ακολουθεί η Γερμανία, η οποία αντίθετα έχει μειώσει τη συμμετοχή της στο 15,2% του συνόλου το 2015 (από 18,3% το 2014), ενώ έπονται το Ην. Βασίλειο (8% το 2015 από 8,4% το 2014), οι ΗΠΑ (7,5% το 2015 από 6,8% το 2014) και η Κύπρος (5,7% από 6,7%) (ΕΙΚΟΝΑ 28). Την πρώτη δεκάδα των βασικών χωρών στις οποίες εξάγει η χώρα μεταποιημένα τρόφιμα συμπληρώνουν χώρες της ΕΕ και συγκεκριμένα η Βουλγαρία, η Ολλανδία, η Γαλλία, η Ρουμανία και η Ισπανία. Συνολικά, οι δέκα πρώτες χώρες στις οποίες εξάγονται μεταποιημένα τρόφιμα καταλαμβάνουν το 72% του συνόλου των εξαγωγών το 2015 (από 70% το 2014). Ενδέκατη είναι η Σουηδία και ακολουθεί η Αυστραλία (1,9% και 1,8% του συνόλου αντίστοιχα).

Ως προς τις **εισαγωγές**, ο μεγαλύτερος εμπορικός εταίρος της χώρας σε προϊόντα μεταποιημένων τροφίμων και ποτών το 2015 είναι η Γερμανία, από την οποία εισάγεται το 15,4% (από 16,8% το 2014) των αγαθών, η Ολλανδία (15,2%), η Γαλλία (10,9%), η Ιταλία (11,1%) και η Βουλγαρία (7%), των οποίων οι συμμετοχές δεν διαφοροποιούνται σημαντικά σε σχέση με το 2014. Την πρώτη δεκάδα των εισαγωγέων μεταποιημένων τροφίμων και ποτών συμπληρώνουν επίσης χώρες της ΕΕ και συγκεκριμένα η Ισπανία, η Δανία, το Βέλγιο, το Ην. Βασίλειο και η Πολωνία. Συνολικά, οι δέκα πρώτες χώρες από τις οποίες εισάγονται μεταποιημένα τρόφιμα καταλαμβάνουν το 79% του συνόλου των εισαγωγών στην Ελλάδα. Από τις χώρες εκτός ΕΕ, ο μεγαλύτερος εμπορικός εταίρος στις εισαγωγές προϊόντων τροφίμων το 2015 παραμένει η Αργεντινή, η οποία βρίσκεται στην 11^η θέση, με μερίδιο της τάξης του 2,3%, αλλά και η Ινδονησία (1,2%, 14^η θέση) και η Τουρκία (1%, 15^η θέση).

ΕΙΚΟΝΑ 28. ΜΕΓΑΛΥΤΕΡΟΙ ΕΜΠΟΡΙΚΟΙ ΕΤΑΙΡΟΙ ΜΕΤΑΠΟΙΗΜΕΝΩΝ ΤΡΟΦΙΜΩΝ ΚΑΙ ΠΟΤΩΝ (% επί του συνόλου). 2015

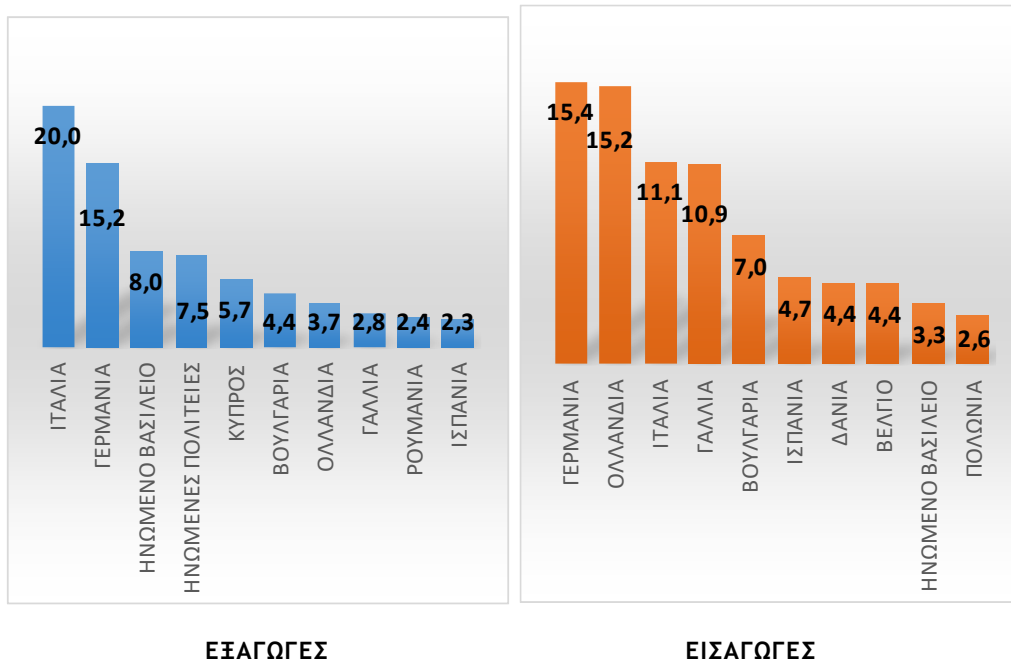

Πηγή: Eurostat, ComExt. Επεξεργασία IOBE

ΕΝΟΤΗΤΑ 6. ΒΑΣΙΚΑ ΧΡΗΜΑΤΟΟΙΚΟΝΟΜΙΚΑ ΜΕΓΕΘΗ

Τα στοιχεία που ακολουθούν για τη χρηματοοικονομική ανάλυση του κλάδου τροφίμων και ποτών βασίζονται σε δείγμα επιχειρήσεων το οποίο ελήφθη από τη βάση δεδομένων της Infobank-Hellastat, με βάση την παλαιά κωδικοποίηση του κλάδου (ΣΤΑΚΟΔ - 03, Κλάδος 15: Τρόφιμα και Ποτά). Τα μεγέθη αφορούν τα έτη 2014-2015 και βασίζονται σε διαχρονικά κοινό δείγμα πάνελ 863 επιχειρήσεων από τους βασικούς υποκλάδους των τροφίμων¹⁶. Από το δείγμα των 863 επιχειρήσεων, το 85% περίπου είναι Ανώνυμες Εταιρίες (ΑΕ), ένα 10% Εταιρίες Περιορισμένης Ευθύνης (ΕΠΕ) και ένα σχεδόν 5% σε Μονοπρόσωπες ΕΠΕ και Συνεταιρισμοί.

Η σχετική κατανομή των επιχειρήσεων του δείγματος στους εννέα κλάδους¹⁷, έχει ως εξής: το 26% προέρχεται από την Παραγωγή άλλων ειδών διατροφής (225 επιχειρήσεις), το 19% από την Επεξεργασία φρούτων και λαχανικών (167 επιχ.), το 14% από τα Ποτά (124 επιχ.), από ένα 10% από την Παραγωγή, επεξεργασία και συντήρηση κρέατος (86 επιχ.), την Παραγωγή φυτικών και ζωικών ελαίων και λιπών (85 επιχ.) και την Παραγωγή γαλακτοκομικών προϊόντων (82 επιχ.), το 4% από την Παραγωγή παρασκευασμένων ζωοτροφών (37 επιχ.) και την Παραγωγή προϊόντων αλευρόμυλων (35 επιχ.) και το 3% από τα Ψάρια και την επεξεργασία και συντήρηση βρώσιμων αλιευμάτων (22 επιχ.).

Στον πίνακα που ακολουθεί (ΕΙΚΟΝΑ 29) παρουσιάζονται τα αθροιστικά μεγέθη των 863 επιχειρήσεων για το 2014 και το 2015 σε όρους μικτών αποτελεσμάτων, καθαρών αποτελεσμάτων προ φόρων, κέρδη χρήσης μετά φόρων, κύκλου εργασιών, ενεργητικού και ιδίων κεφαλαίων. Ο «τζίρος» του συνόλου των εξεταζόμενων επιχειρήσεων του δείγματος το 2015 κυμάνθηκε στα €10,9 δις, έχοντας αυξηθεί κατά 3% σε σχέση με το 2014 (€10,6 δις). Τα μικτά και καθαρά αποτελέσματα του συνόλου του δείγματος για το 2015 παρουσιάζουν άνοδο της τάξης του 5% και 32% αντίστοιχα, ενώ τα κέρδη χρήσης μετά φόρων έχουν υποχωρήσει κατά 11% συγκριτικά με το 2014.

¹⁶ Στην Έκθεση τροφίμων του 2015, το πλήθος επιχειρήσεων του δείγματος στα χρηματοοικονομικά στοιχεία ήταν μεγαλύτερο, φθάνοντας στις 1.132 επιχειρήσεις οι οποίες είχαν καταθέσει τους ισολογισμούς τους με όλα τα στοιχεία στη βάση δεδομένων της Infobank-Hellastat. Το φετινό δείγμα είναι μικρότερο, καθώς είναι μικρότερο το κοινό υποσύνολο για το οποίο υπήρχαν διαθέσιμα στοιχεία σε όλα τα απαιτούμενα μεγέθη του ισολογισμού για το 2014 και το 2015.

¹⁷ Κατά ΣΤΑΚΟΔ-2003

ΕΙΚΟΝΑ 29. ΒΑΣΙΚΑ ΑΘΡΟΙΣΤΙΚΑ ΣΤΟΙΧΕΙΑ ΔΕΙΓΜΑΤΟΣ 863 ΕΠΙΧΕΙΡΗΣΕΩΝ (εκατ. €)

Μέγεθος	2015	2014	2015/2014
Ενεργητικό	12.644	12.322	3%
Ίδια κεφάλαια	4.719	4.539	4%
Κύκλος εργασιών (πωλήσεις)	10.892	10.615	3%
Σύνολο μικτών αποτελεσμάτων	2.964	2.835	5%
Καθαρά αποτελέσματα (κέρδη ή ζημιές) χρήσεως προ φόρων	185	140	32%
Κέρδη χρήσης μετά φόρων	43	48	-11%

Πηγή: Infobank-Hellastat. Επεξεργασία στοιχείων: IOBE.

Από τους εξεταζόμενους υποκλάδους του δείγματος σε όρους κύκλου εργασιών, τον υψηλότερο τζίρο καταγράφουν συνολικά τα άλλα είδη διατροφής, αφού στο δείγμα έχουν και τις περισσότερες επιχειρήσεις, ενώ ακολουθούν τα γαλακτοκομικά, τα φρούτα και τα ποτά. Ωστόσο, σε όρους ποσοστιαίας μεταβολής του κύκλου εργασιών το 2015 σε σχέση με το προηγούμενο έτος, τη μεγαλύτερη θετική μεταβολή στο συγκεκριμένο δείγμα καταγράφει η Παραγωγή ελαίων και λιπών (7,4%) και τα Φρούτα και λαχανικά (5,6%). Θετική μεταβολή καταγράφουν επίσης και τα Προϊόντα αλευρομύλων (4%), η Παραγωγή κρέατος (2%), τα Άλλα είδη διατροφής (2,1%), τα γαλακτοκομικά (1,5%) και οι Ζωοτροφές (1,7%). Στα Βρώσιμα αλιεύματα (-0,1%) και τα Ποτά (-0,2%) σημειώνεται οριακή πτώση στο τζίρο τους για το 2015 (ΕΙΚΟΝΑ 30).

ΕΙΚΟΝΑ 30. ΚΥΚΛΟΣ ΕΡΓΑΣΙΩΝ ΣΤΟΥΣ ΥΠΟΚΛΑΔΟΥΣ ΤΩΝ ΤΡΟΦΙΜΩΝ (εκατ. €)

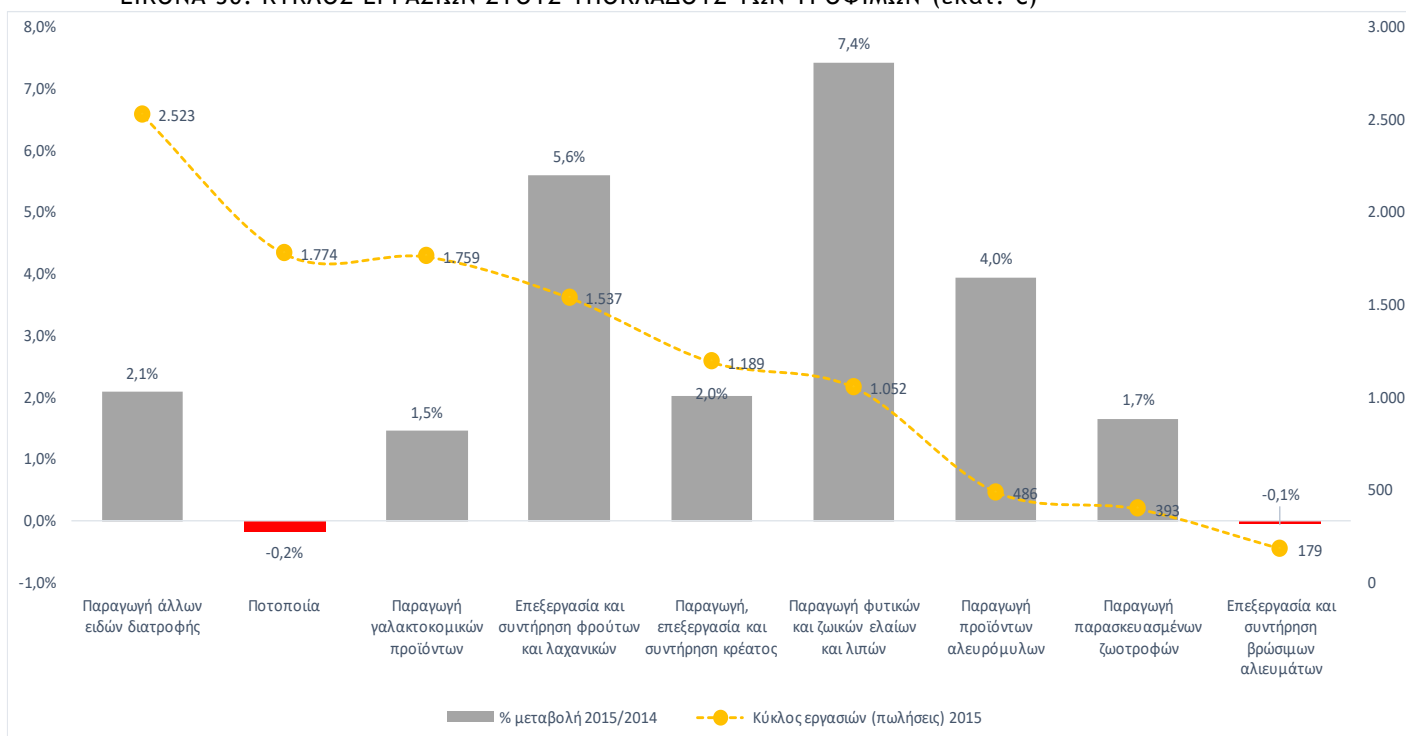

Πηγή: Infobank-Hellastat. Επεξεργασία στοιχείων: IOBE.

Ως προς τα **μικτά αποτελέσματα χρήσης ανά κλάδο**, θετικές επιδόσεις παρουσιάζουν οι περισσότεροι κλάδοι, με εξαίρεση τα έλαια και λίπη, τα προϊόντα αλευρομύλων, τις ζωοτροφές και τα ψάρια, τα οποία καταγράφουν αρνητικά αποτελέσματα το 2015. Ωστόσο, θετική μεταβολή στα μικτά αποτελέσματα χρήσης το 2015 σε σχέση με το 2014 παρουσιάζουν σχεδόν όλοι οι κλάδοι. Την υψηλότερη καταγράφουν τα έλαια και λίπη (14,5%), τα γαλακτοκομικά (9,6%), τα ποτά (8,6%), ενώ χαμηλότερες επιδόσεις σημειώνουν τα επεξεργασμένα φρούτα και λαχανικά (4%), οι ζωοτροφές (1,3%) και το κρέας (2,1%). Αρνητική μεταβολή το 2015 σε σύγκριση με το 2014 στα μικτά κέρδη σημειώνουν οριακά τα ψάρια (-0,1%) και τα προϊόντα αλευρομύλων (-2,6%) (ΕΙΚΟΝΑ 31).

ΕΙΚΟΝΑ 31. ΜΙΚΤΑ ΑΠΟΤΕΛΕΣΜΑΤΑ ΣΤΟΥΣ ΥΠΟΚΛΑΔΟΥΣ ΤΩΝ ΤΡΟΦΙΜΩΝ (εκατ. €)

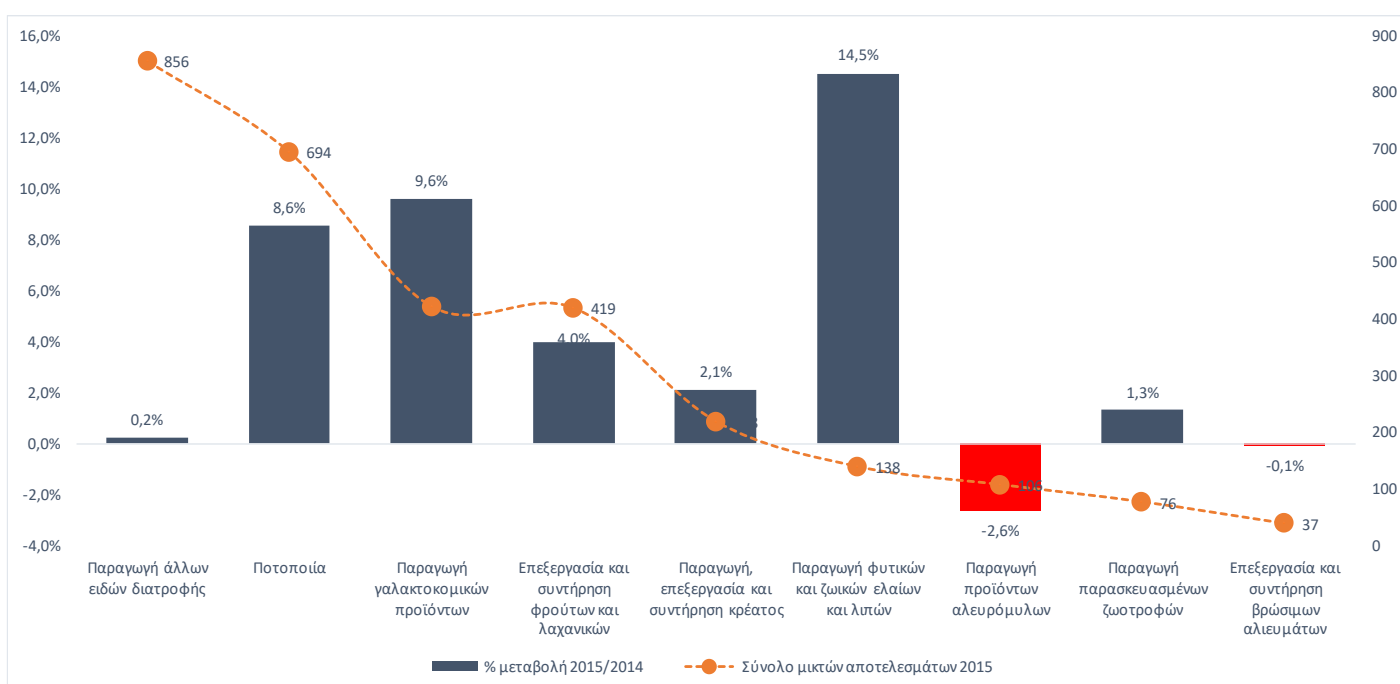

Πηγή: Hellstat. Επεξεργασία στοιχείων: IOBE.

Σε όρους **καθαρών αποτελεσμάτων χρήσεως προ φόρων**, από τις 863 επιχειρήσεις του δείγματος, οι 592 (από 589 το 2014 στο κοινό δείγμα), δηλαδή το 69%, παρουσίασαν κερδοφορία το 2015, έναντι των υπολοίπων 271 (από 274 το 2014 στο κοινό δείγμα), δηλαδή το υπόλοιπο 31% του δείγματος, οι οποίες και κατέγραψαν ζημίες (ΕΙΚΟΝΑ 31). Έτσι, υπάρχουν 3 επιπλέον κερδοφόρες επιχειρήσεις στο σύνολο του κλάδου το 2015 σε σχέση με το 2014.

Από το σύνολο των 592 κερδοφόρων επιχειρήσεων του δείγματος, εκείνες που αύξησαν τα κέρδη τους το 2015 σε σχέση με το 2014 ανέρχονται σε 276 (32% του συνόλου), ενώ εκείνες που μείωσαν τα κέρδη τους σε 233 (27% του συνόλου). Επιπλέον, 83 επιχειρήσεις (10% του συνόλου) το 2015 παρουσίασαν κέρδη, όταν το 2014 κατέγραφαν ζημίες. Από την άλλη πλευρά, από τις 271 ζημιογόνες επιχειρήσεις το 2015, οι 95 επιχειρήσεις (11%

του συνόλου) του δείγματος αύξησαν τις ζημίες τους το 2015 και σχεδόν άλλες τόσες (96) τις μείωσαν, χωρίς όμως να παρουσιάσουν κέρδη. Επιπρόσθετα, 80 επιχειρήσεις (9% του συνόλου) που ήταν κερδοφόρες το 2014, το 2015 παρουσίασαν ζημιά στα αποτελέσματα χρήσεως (ΕΙΚΟΝΑ 32 και ΕΙΚΟΝΑ 33).

ΕΙΚΟΝΑ 32. ΚΕΡΔΟΦΟΡΕΣ ΚΑΙ ΖΗΜΙΟΓΟΝΕΣ ΕΠΙΧΕΙΡΗΣΕΙΣ ΣΤΟ ΔΕΙΓΜΑ ΤΟΥ ΚΛΑΔΟΥ

Κοινό δείγμα 863 επιχειρήσεων για τα έτη 2015-2014	
Κερδοφόρες επιχειρήσεις 2015	592
Επιχειρήσεις που έχουν αυξήσει τα κέρδη τους το 2015 σε σχέση με το 2014	276
Επιχειρήσεις που έχουν μειώσει τα κέρδη τους το 2015 σε σχέση με το 2014	233
Επιχειρήσεις που από ζημίες πέρασαν σε κέρδη το 2015 σε σχέση με το 2014	83
Ζημιογόνες επιχειρήσεις 2015	271
Επιχειρήσεις που έχουν αυξήσει τις ζημίες τους το 2015 σε σχέση με το 2014	95
Επιχειρήσεις που έχουν μειώσει τις ζημίες τους το 2015 σε σχέση με το 2014	96
Επιχειρήσεις που από κέρδη πέρασαν σε ζημίες το 2015 σε σχέση με το 2014	80
Σύνολο επιχειρήσεων 2015	863
Κερδοφόρες επιχειρήσεις 2014	589
Ζημιογόνες επιχειρήσεις 2014	274
Σύνολο επιχειρήσεων 2014	863

Πηγή: Infobank-Hellastat. Επεξεργασία στοιχείων: IOBE.

ΕΙΚΟΝΑ 33. ΔΙΑΣΠΟΡΑ ΕΠΙΧΕΙΡΗΣΕΩΝ ΒΑΣΕΙ ΜΕΤΑΒΟΛΗΣ ΚΑΘΑΡΩΝ ΑΠΟΤΕΛΕΣΜΑΤΩΝ ΧΡΗΣΕΩΣ ΠΡΟ ΦΟΡΩΝ (εκατ. €)

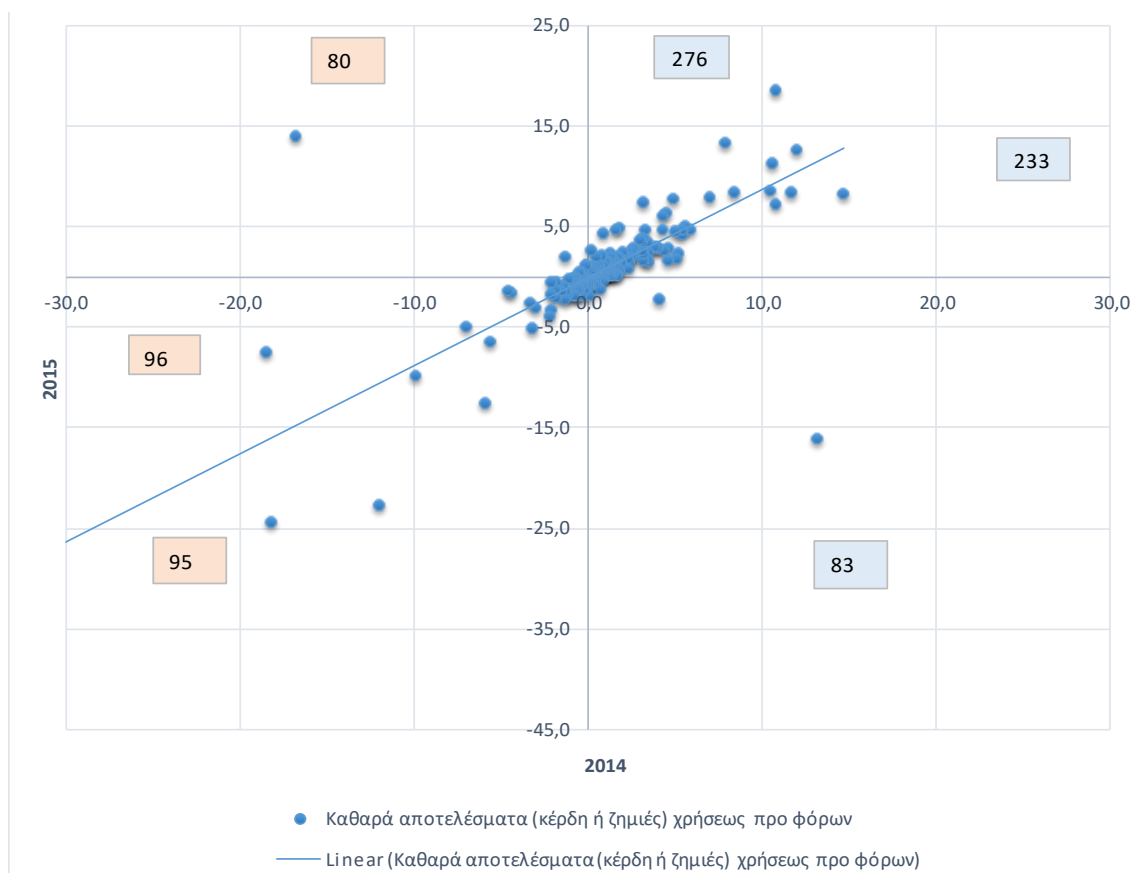

Πηγή: Infobank-Hellastat. Επεξεργασία στοιχείων: IOBE.

Τέλος, σε επίπεδο υποκλάδων σε όρους καθαρών αποτελεσμάτων χρήσης προ φόρων το 2015, σχεδόν όλοι παρουσιάζουν αθροιστικά θετικά αποτελέσματα, εκτός από το κρέας, τα βρώσιμα αλιεύματα, αλλά και τα ποτά, κλάδοι οι οποίοι καταγράφουν ζημίες στο σύνολό τους. Το 2014, οι ίδιοι κλάδοι, εκτός των ποτών, είχαν επίσης παρουσιάσει ζημίες. Τα υψηλότερα κέρδη προ φόρων σημειώνουν τα επεξεργασμένα φρούτα και λαχανικά (€72 εκατ.) και τα άλλα είδη διατροφής (€53 εκατ.), ενώ οι ίδιοι κλάδοι είχαν παρουσιάσει και τα υψηλότερα συνολικά κέρδη και το 2014. Οι επιχειρήσεις κρέατος καταγράφουν απώλειες που αγγίζουν τα €6,8 εκατ. το 2015, ενώ στα αλιεύματα οι απώλειες φθάνουν στα €5,6 εκατ. για το ίδιο έτος. Παρόλα αυτά, ο κλάδος του επεξεργασμένου κρέατος έχει περιορίσει σημαντικά τις απώλειές του σε σχέση με το 2014.

Η εικόνα για τα κέρδη χρήσης μετά φόρων είναι ανάλογη, με μικρές διαφορές, συγκριτικά με εκείνη στα κέρδη προ φόρων. Τα ποτά συγκεκριμένα καταγράφουν τις υψηλότερες απώλειες κερδών λόγω φορολογίας, με τις ζημίες να ανέρχονται σχεδόν στα €22 εκατ. το 2015, ήτοι οι φόροι ευθύνονται για απώλειες της τάξης των €19 εκατ. στον συγκεκριμένο κλάδο (ΕΙΚΟΝΑ 34). Μεγάλη είναι και η επιρροή της φορολογίας στα άλλα είδη διατροφής και στα φρούτα και λαχανικά, αφού η διαφορά στα κέρδη προ και μετά φόρων στους δύο συγκεκριμένους κλάδους φθάνει αντίστοιχα τα €50 εκατ. και €29 εκατ.

ΕΙΚΟΝΑ 34. ΚΑΘΑΡΑ ΑΠΟΤΕΛΕΣΜΑΤΑ ΠΡΟ ΦΟΡΩΝ ΣΤΟΥ ΥΠΟΚΛΑΔΟΥΣ ΤΩΝ ΤΡΟΦΙΜΩΝ (εκατ. €)

Κλάδος	Καθαρά			
	Καθαρά αποτελέσματα (κέρδη ή ζημιές) χρήσεως προ φόρων 2015	αποτελέσματα (κέρδη ή ζημιές) χρήσεως προ φόρων 2014	Κέρδη χρήσης μετά φόρων 2015	Κέρδη χρήσης μετά φόρων 2014
Παραγωγή, επεξεργασία και συντήρηση κρέατος	-6,8	-21,2	-13,8	-21,1
Επεξεργασία και συντήρηση βρώσιμων αλιευμάτων	-5,6	-4,8	-6,5	-5,0
Επεξεργασία και συντήρηση φρούτων και λαχανικών	72,0	71,5	43,0	45,2
Παραγωγή φυτικών και ζωικών ελαίων και λιπών	33,6	24,5	22,1	15,5
Παραγωγή γαλακτοκομικών προϊόντων	10,7	5,7	-0,3	-4,9
Παραγωγή προϊόντων αλευρόμυλων	5,6	6,4	0,6	4,2
Παραγωγή παρασκευασμένων ζωοτροφών	24,1	21,2	16,7	15,7
Παραγωγή άλλων ειδών διατροφής	53,3	27,9	2,7	2,1
Ποτοποιία	-2,1	9,1	-21,8	-3,5
ΤΡΟΦΙΜΑ ΚΑΙ ΠΟΤΑ	184,8	140,3	42,7	48,1

Πηγή: Hellastat. Επεξεργασία στοιχείων: IOBE.

ΠΗΓΕΣ

- Eurostat: <http://ec.europa.eu/eurostat>
- FoodDrinkEurope 2015: <http://www.fooddrinkeurope.eu/>
- Infobank Hellastat: <http://www.imentor.gr>
- ΕΛ.ΣΤΑΤ.: <http://www.statistics.gr>
- IOBE. Βιομηχανία Τροφίμων και Ποτών. Facts & Figures. 2015: http://iobe.gr/docs/research/RES_01_7042016_REP_GR.pdf